

INTRODUCCIÓN A LA PROGRAMACIÓN EN EXCEL CON VISUAL BASIC APPLICATION

AUTORAS:

Ing. Nelly Patricia Acosta Vargas, MSc.

Ing. Tania Aleyda Acosta Hurtado, MSc.

E-mail: acostanp@gmail.com

E-mail: tania.acosta@epn.edu.ec

INTRODUCCIÓN A LA PROGRAMACIÓN EN EXCEL CON VISUAL BASIC APPLICATION

Primera edición en español

Prohibida la reproducción total o parcial de esta obra, por cualquier medio o método sin autorización por escrito de las autoras.

Revisado por:

Ing. Fanny Sandoval Zambrano MSc.

Ing. Luis Antonio Salvador Ullauri MSc.

ISBN:978-9942-21-779-0

Noviembre 2015

INTRODUCCIÓN A LA PROGRAMACIÓN EN EXCEL CON VISUAL BASIC APPLICATION

Contenido

MACROS	1
CREAR MACROS EN MS EXCEL	1
PREPARAR EL LIBRO DE EXCEL PARA TRABAJAR CON MACROS	1
GRABAR MACROS	5
EJECUTAR MACROS	10
ACCESAR AL AMBIENTE DE VISUAL BASIC	12
MODIFICAR MACROS.....	16
CÓDIGOS MÁS COMUNES EN MACROS	21
ASIGNAR UNA MACRO A UN BOTÓN DE FORMULARIO	23
ASIGNAR A UNA FORMA.....	27
PREPARAR EL LIBRO PARA TRABAJAR CON CONTROLES ACTIVEX.....	31
TRABAJAR CON CONTROLES ACTIVEX.....	36
CAMBIAR DE APARIENCIA AL BOTÓN DE COMANDO	41
INSERTAR UN ICONO EN EL BOTÓN DE COMANDO	44
INSERTAR CÓDIGO EN EL BOTÓN DE COMANDO	47
CREAR FORMULARIOS	52
CARGAR UN FORMULARIO EN EXCEL	61
PROGRAMAR UN FORMULARIO	63
TRABAJAR CON FÓRMULAS.....	68
Referencias.....	70
Peña, R. (2013). OFFICE 2013. Manual Práctico. Madrid. Altaria.	71

INTRODUCCIÓN A LA PROGRAMACIÓN EN EXCEL CON VISUAL BASIC APPLICATION

MACROS

CREAR MACROS EN MS EXCEL

Introducción

Microsoft Office **Excel**, permite trabajar con las macros. Lo que se pretende es automatizar varias tareas y fusionarlas en una sola, añadiendo por ejemplo un botón en nuestro libro que al pulsar sobre él realice todas esas tareas.

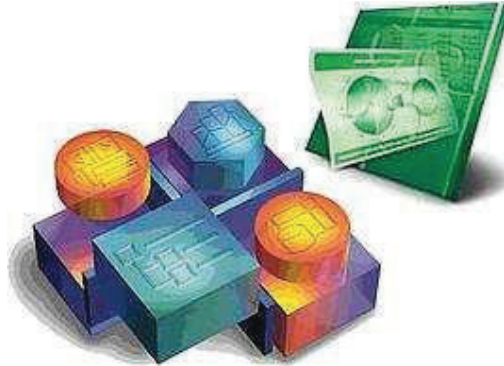

Es posible que en tu área de trabajo, se realicen tareas repetitivas, cálculos complicados con las hojas Excel, desperdiciando mucho tiempo en realizar los cálculos, resúmenes de datos e informes de manera manual. Al aplicar las macros, podrás darte cuenta que con un simple clic a un botón en cuestión de segundos todas esas tareas estarían realizadas.

En esta unidad de estudio con las macros aprenderás a automatizar y realizar tareas complejas, aumentando la eficiencia y eficacia del trabajo.

PREPARAR EL LIBRO DE EXCEL PARA TRABAJAR CON MACROS

Una **macro** es una serie de instrucciones que se almacenan para que se puedan ejecutar de forma secuencial mediante una sola llamada u orden de ejecución.

Con las macros lo que se pretende es automatizar varias tareas y fusionarlas en una sola, añadiendo por ejemplo un botón en nuestro libro que al pulsar sobre él realice todas esas tareas.

Términos que se utilizan cuando se crean Macros:

- **VBA**: Visual Basic para Aplicaciones, el lenguaje de código de macros.
- **Módulo**: Contenedor para almacenar macros, asociado a un libro.

Lo primero que debes hacer en Excel 2010, para empezar a grabar una macro es:

Habilitar la pestaña **Programador**.
Para esto realiza lo siguiente:

INTRODUCCIÓN A LA PROGRAMACIÓN EN EXCEL CON VISUAL BASIC APPLICATION

- Haz clic en **Archivo**.
- Selecciona **Opciones**.

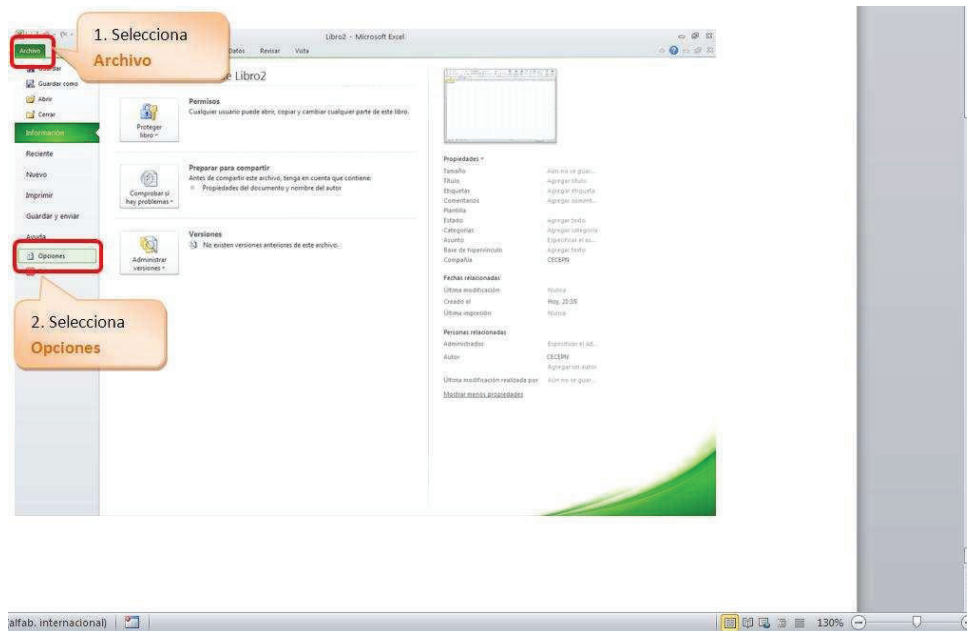

- Haz clic en la opción **Personalizar cinta de opciones**.
- Activar con un vistazo la opción **Programador**.
- Haz clic en **Aceptar**.

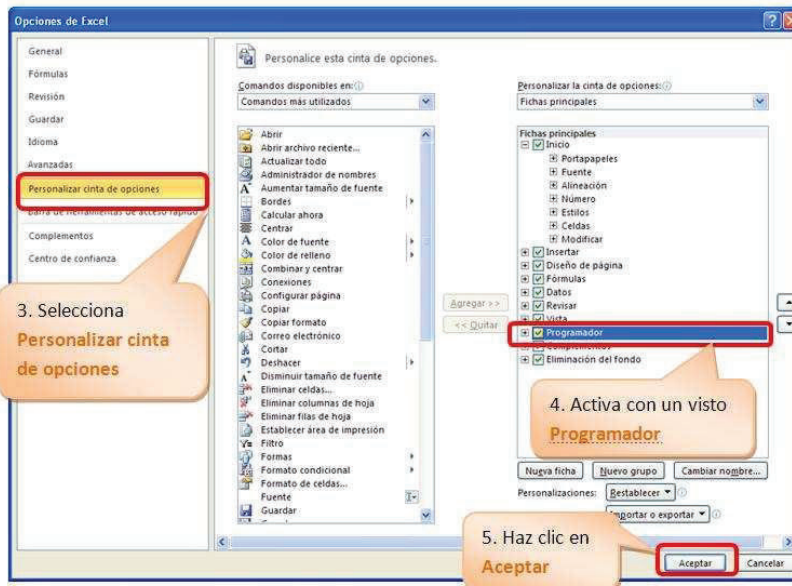

Se visualiza:

INTRODUCCIÓN A LA PROGRAMACIÓN EN EXCEL CON VISUAL BASIC APPLICATION

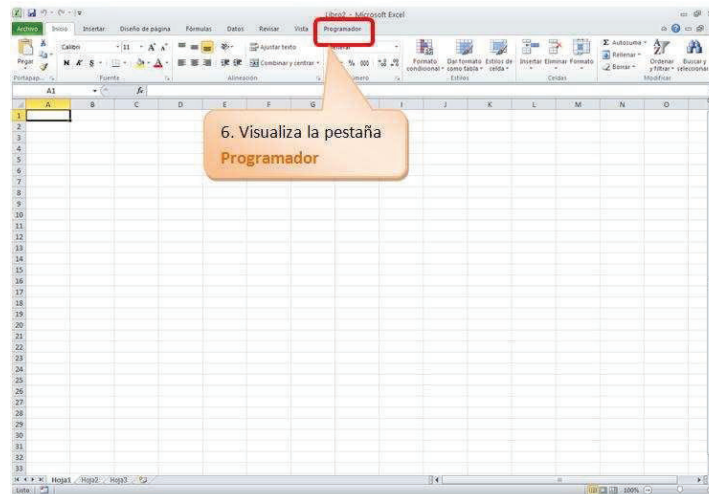

Luego guarda tu libro de **Excel** como libro de **Excel habilitado para macros**, cuya extensión es **.xlsm**.
Para esto realiza lo siguiente:

- Selecciona **Archivo**.
- Haz clic en **Guardar como**.
- Se visualiza:

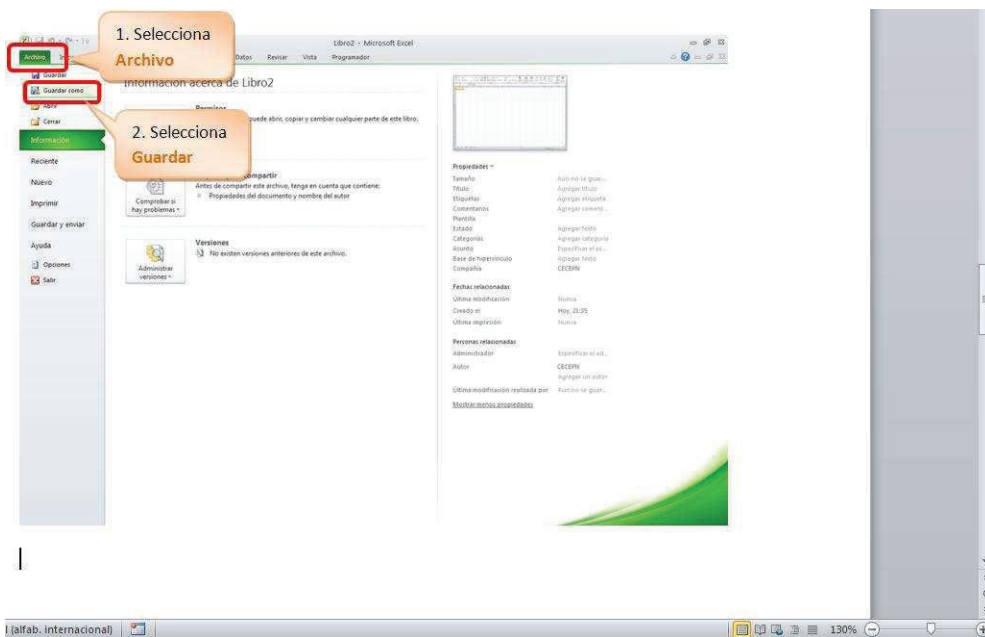

- Digita un nombre por ejemplo, **miprimeramacro**.
- Verifica que sea del tipo **Libro de Excel habilitado para macros**.
- Haz clic en **Guardar**.

INTRODUCCIÓN A LA PROGRAMACIÓN EN EXCEL CON VISUAL BASIC APPLICATION

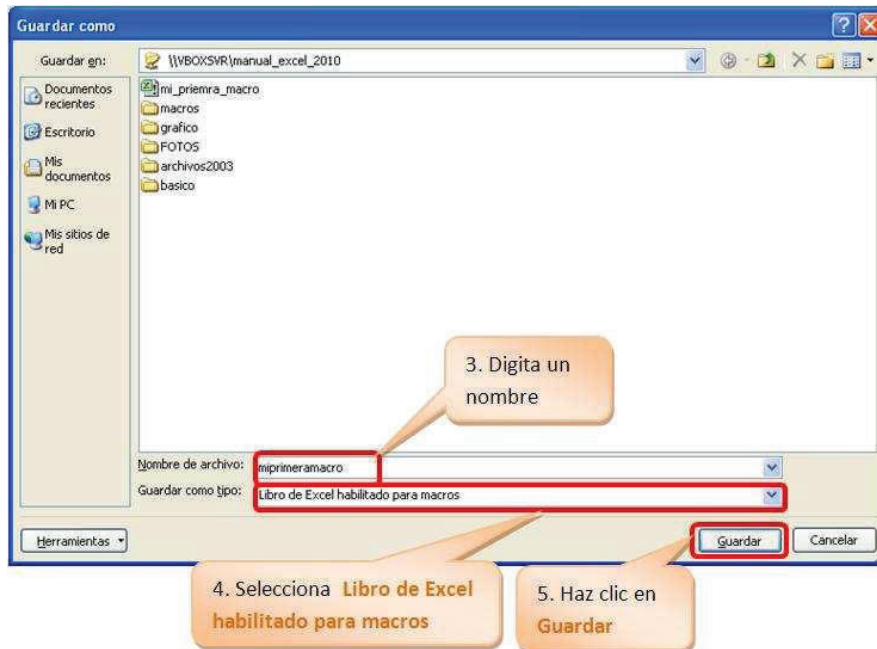

Para habilitar las seguridades de las macros realiza lo siguiente:

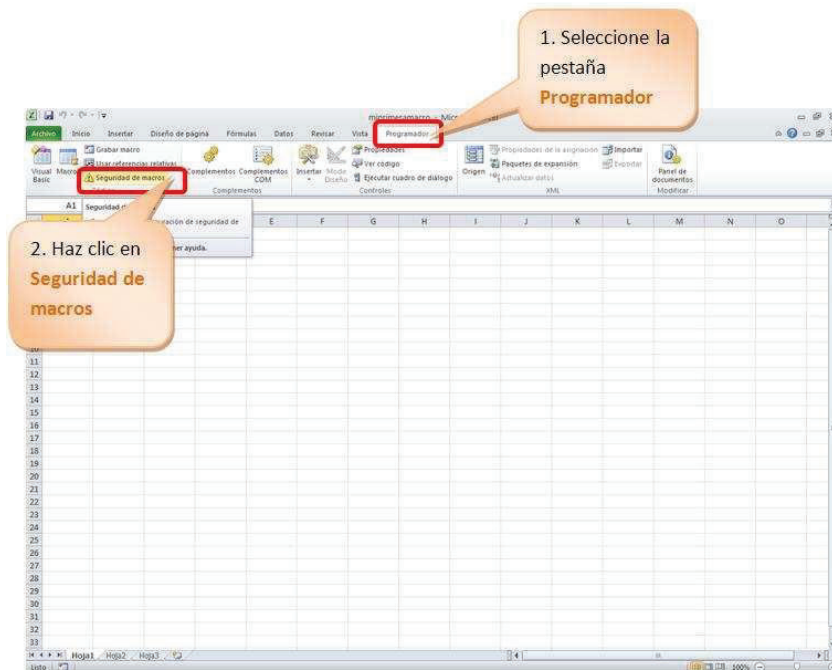

- Selecciona la pestaña **Programador**.
- Haz clic en **Seguridad de macros**.
- Se visualiza:

INTRODUCCIÓN A LA PROGRAMACIÓN EN EXCEL CON VISUAL BASIC APPLICATION

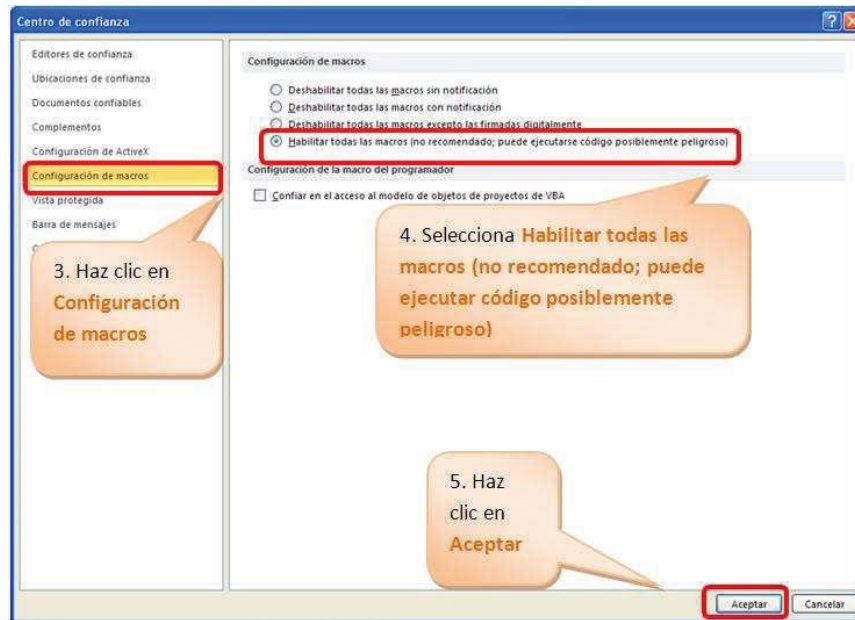

- Haz clic en **Configuración de macros**
- Selecciona **Habilitar todas las macros (no recomendado; puede ejecutar código posiblemente peligroso)**
- Haz clic en **Aceptar**

GRABAR MACROS

La forma más fácil e intuitiva de crear macros es crearlas mediante el grabador de macros del que dispone Excel.

Este grabador de macros te permite grabar las acciones deseadas que posteriormente las traduce a instrucciones en VBA, las cuales podemos modificar posteriormente si tenemos conocimientos de programación.

Cuando grabe una macro, la grabadora de macros graba todos los pasos necesarios para completar las acciones que deseas grabar.

Práctica

Para crear la macro que permita dar a cualquier celda el formato de letra Comic Sans MS, de tamaño 18, color azul y negrita.

Realizaremos la siguiente secuencia:

- Selecciona la celda **C4**.
- Digita **Hola amiguit@s!!**

INTRODUCCIÓN A LA PROGRAMACIÓN EN EXCEL CON VISUAL BASIC APPLICATION

- Antes de iniciar la grabación selecciona la celda **C4**, pues así podrás ir visualizando que se aplica el formato solicitado.
- Selecciona la ficha **Programador**.
- Haz clic en **Grabar macro**.

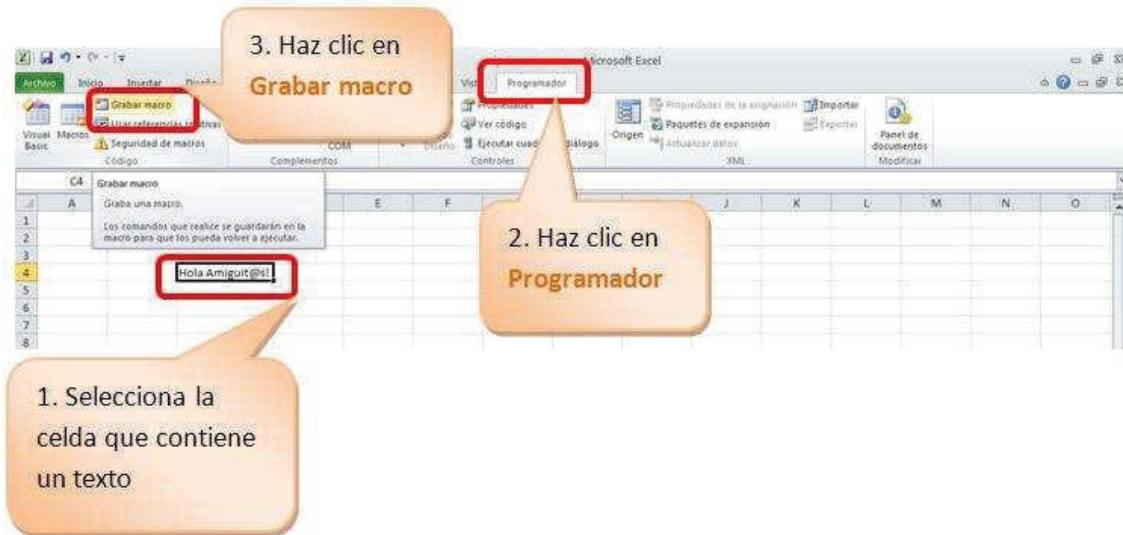

- Otra opción para grabar la macro es hacer clic en el icono

- Con cualquiera de las opciones se visualiza el cuadro de diálogo **Grabar macro**.
- En **Nombre de la macro**, digita un nombre para la macro.

Sugerencias para el nombre de la macro:

- *No iniciar con números, no contener espacios en blanco, ni caracteres especiales (@, &), ni palabras reservadas del lenguaje de programación (else, if, end).*
- En **Método abreviado**: ingresa una combinación de teclas para la ejecución de la macro. Se sugiere que sea en minúsculas, pues así en el momento de ejecutarla se presionará simultáneamente las dos teclas, para el ejemplo, Crtl + f.
- En **Guardar macro en**, selecciona **En este libro**, para que la macro se guarde en el archivo que se está guardando la macro.
- En **Descripción**, se digita un texto que describa lo que realiza la macro; este punto es opcional.
- Haz clic en **Aceptar**.

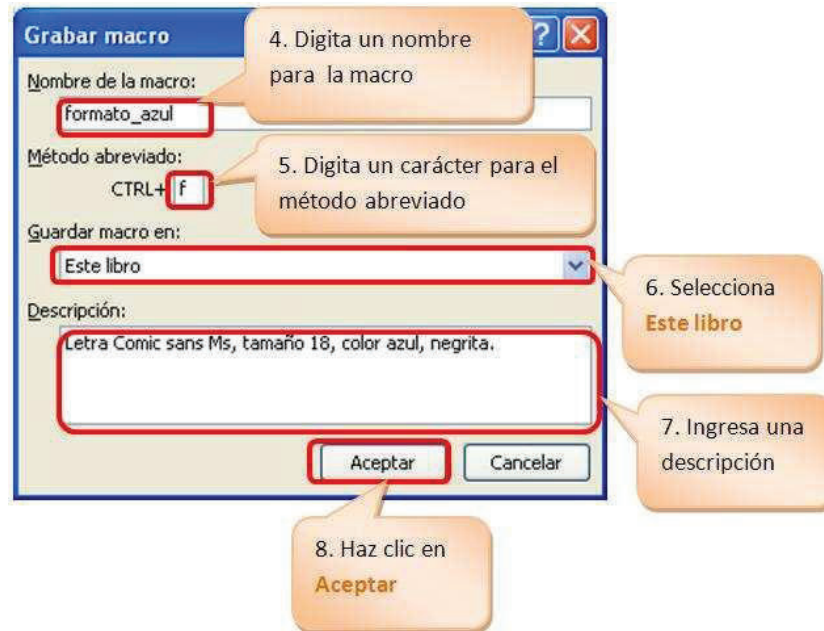
INTRODUCCIÓN A LA PROGRAMACIÓN EN EXCEL CON VISUAL BASIC APPLICATION

- Observa que el icono  cambia a  lo que indica que se está grabando la macro.
- Luego empieza a grabar los formatos solicitados, por ejemplo, para seleccionar el color de fuente realiza lo siguiente:
- Selecciona la ficha **Inicio**.
- Haz clic en **Fuente**.
- Elige el color, para el ejemplo el color **azul**.

INTRODUCCIÓN A LA PROGRAMACIÓN EN EXCEL CON VISUAL BASIC APPLICATION

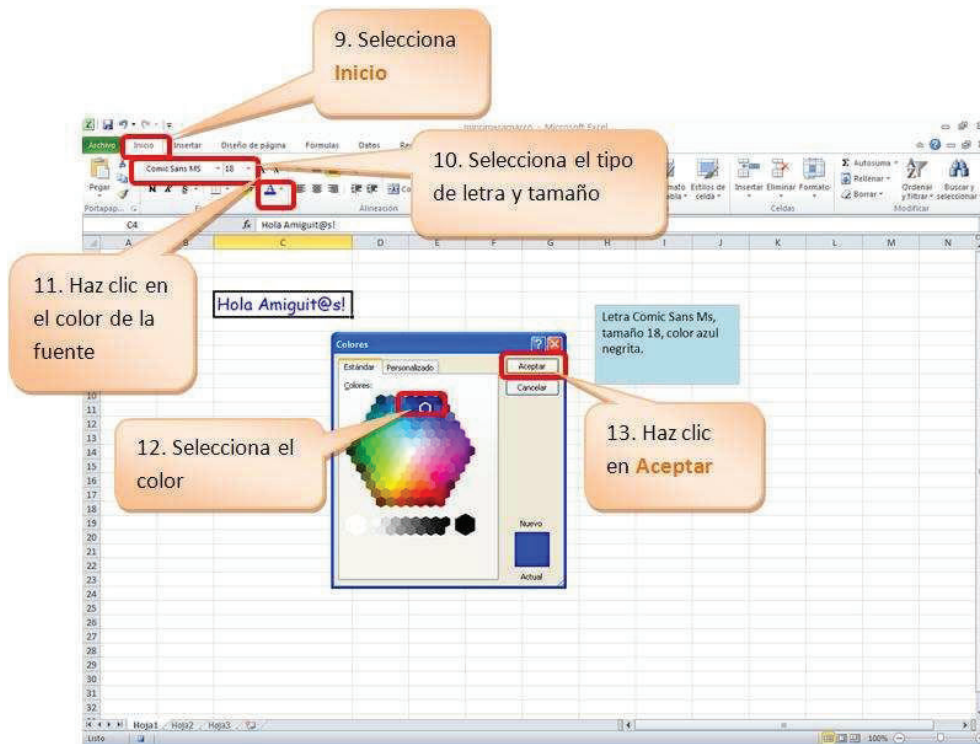

- De similar forma selecciona el tipo de fuente solicitado, para el caso, elige **Comic Sans MS**.
- Selecciona la fuente, elige **18**.
- Finalmente, aplica **negrita**.
- Visualiza el formato que acabas de grabar en la macro.

INTRODUCCIÓN A LA PROGRAMACIÓN EN EXCEL CON VISUAL BASIC APPLICATION

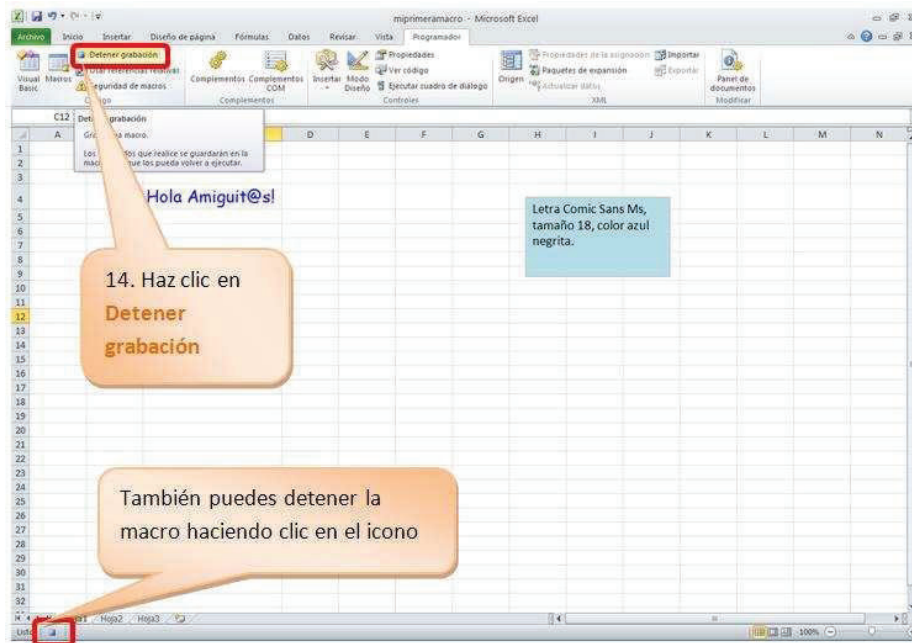

- Para detener la macro haz clic en 
- También puedes detener la macro si realizas lo siguiente:
- Selecciona la ficha **Programador**.
- En el grupo **Código**, haz clic en **Detener grabación**.

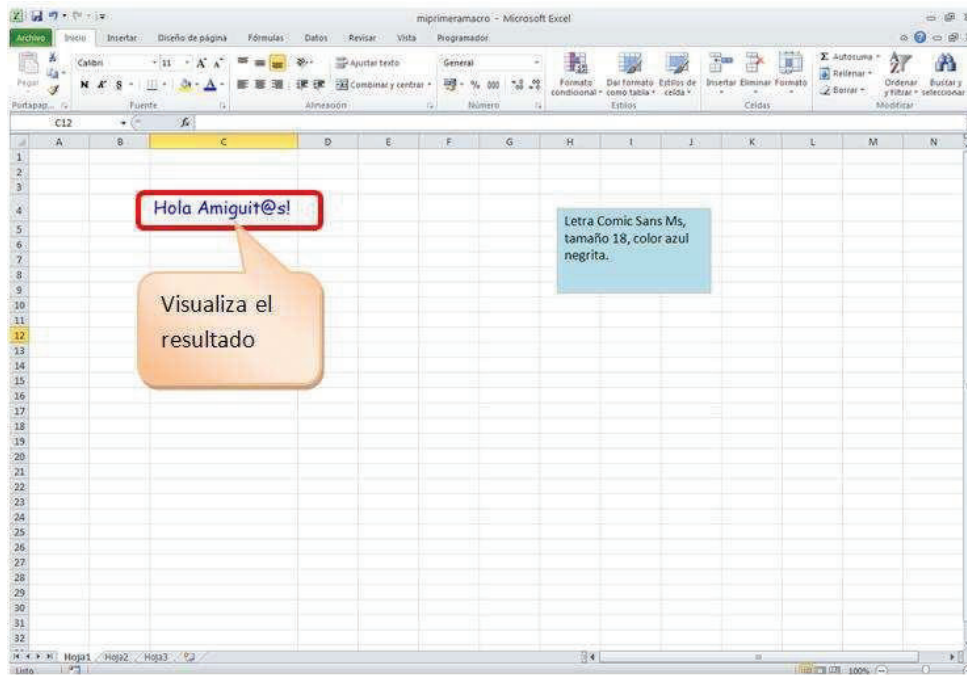

INTRODUCCIÓN A LA PROGRAMACIÓN EN EXCEL CON VISUAL BASIC APPLICATION

EJECUTAR MACROS

Observa que la macro se ha detenido.

- **Observa que el icono cambia de**  **a**  **lo que indica que se ha detenido la grabación de la macro.**
- **Una vez grabada la macro puedes probar su ejecución.** Para esto realiza lo siguiente:
 - Digita un texto en una celda.
 - Selecciona la celda que contiene el texto.

INTRODUCCIÓN A LA PROGRAMACIÓN EN EXCEL CON VISUAL BASIC APPLICATION

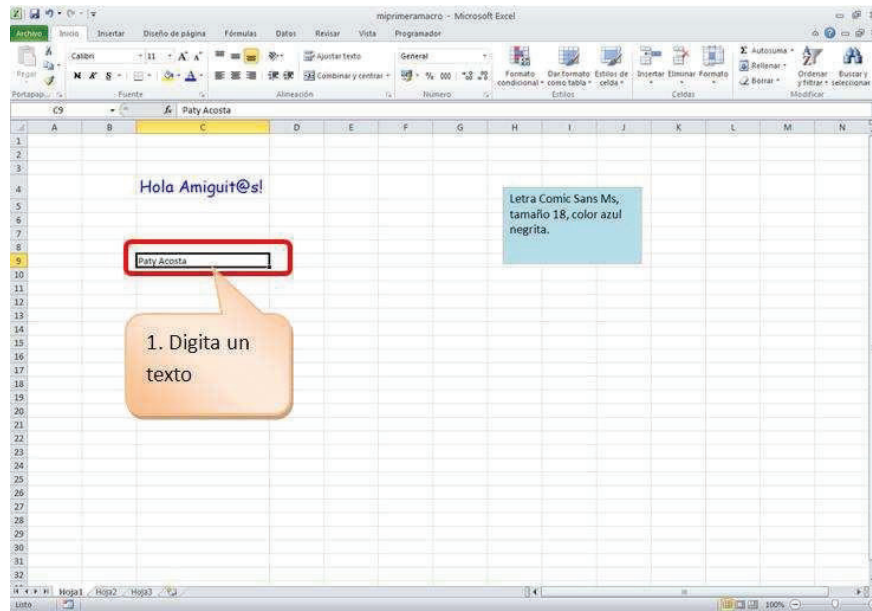

- **Presiona simultáneamente las teclas asignadas en el método abreviado, para el ejemplo, presiona simultáneamente las teclas**

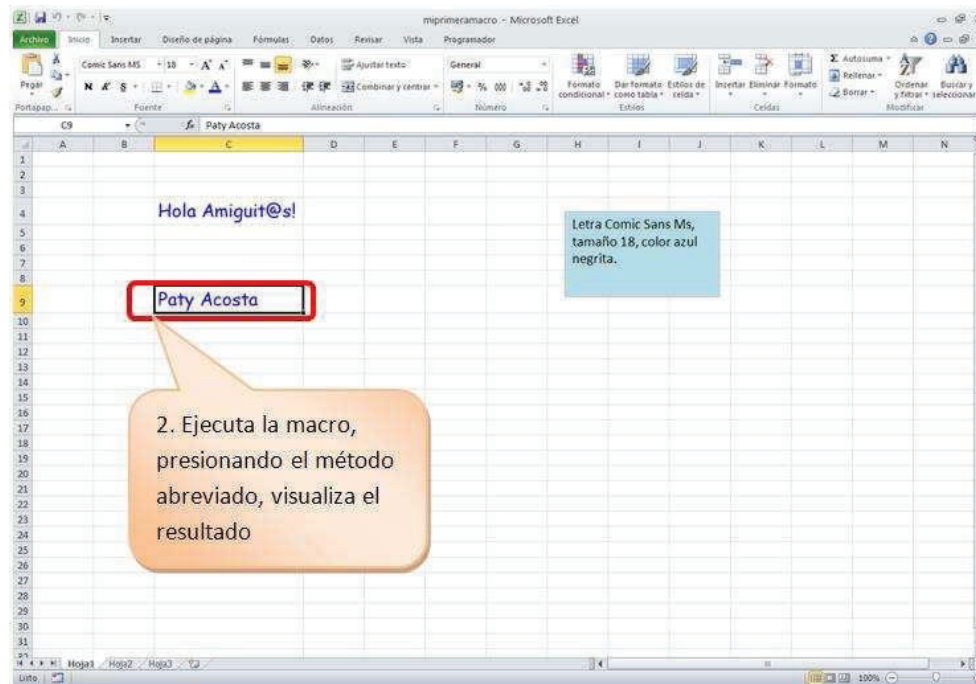

Otra forma de ejecutar es:

- **Selecciona la ficha Programador.**
- **En el grupo Código, selecciona Macros.**

INTRODUCCIÓN A LA PROGRAMACIÓN EN EXCEL CON VISUAL BASIC APPLICATION

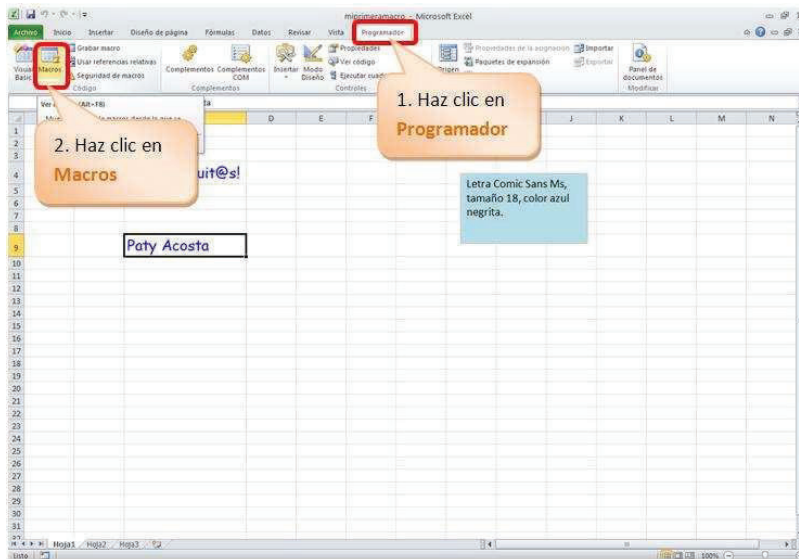

- Se visualiza el cuadro de diálogo Macro.
- Selecciona la macro que creaste, para el ejemplo, formato_azul.
- Haz clic en Ejecutar.

ACCESAR AL AMBIENTE DE VISUAL BASIC

Cuando deseas modificar o revisar el código generado en una macro, es necesario ingresar al ambiente de **Visual Basic**, para esto realiza lo siguiente:

INTRODUCCIÓN A LA PROGRAMACIÓN EN EXCEL CON VISUAL BASIC APPLICATION

- Selecciona la ficha **Programador**.
- Haz clic en **Macros**.

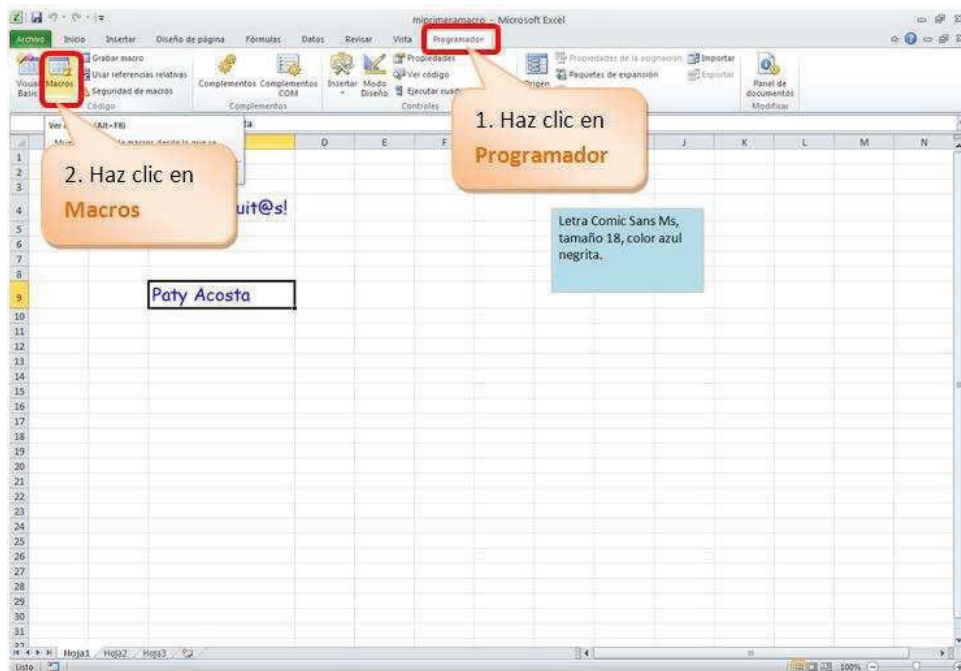

- Visualiza el cuadro de diálogo **Macro**.
- Selecciona la macro a modificar.
- Haz clic en **Modificar**.

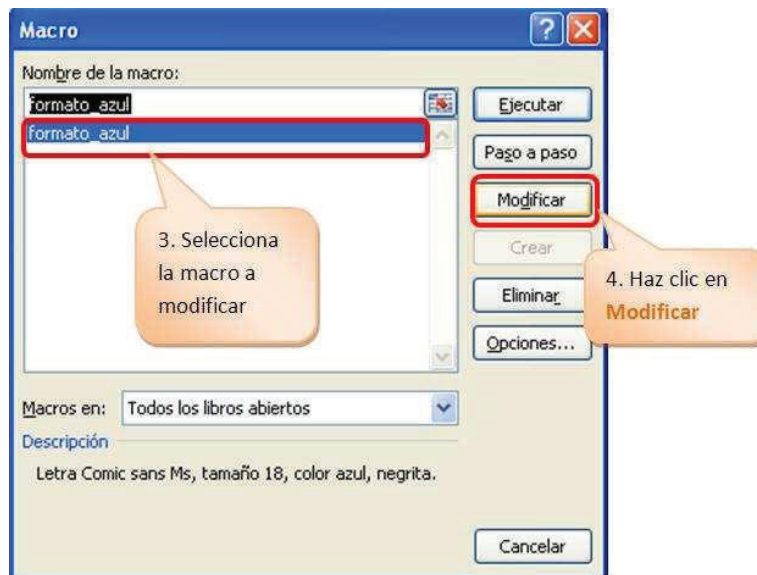

- Visualiza el código que contiene la macro.

INTRODUCCIÓN A LA PROGRAMACIÓN EN EXCEL CON VISUAL BASIC APPLICATION

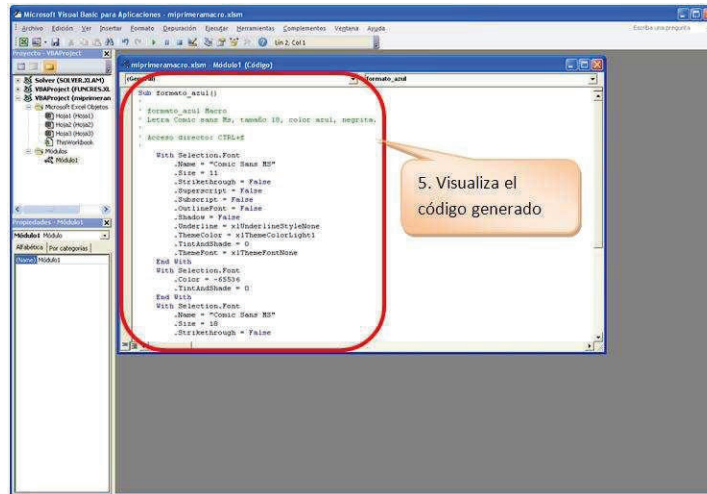

- Para regresar al ambiente de MS Excel haz clic en el icono 

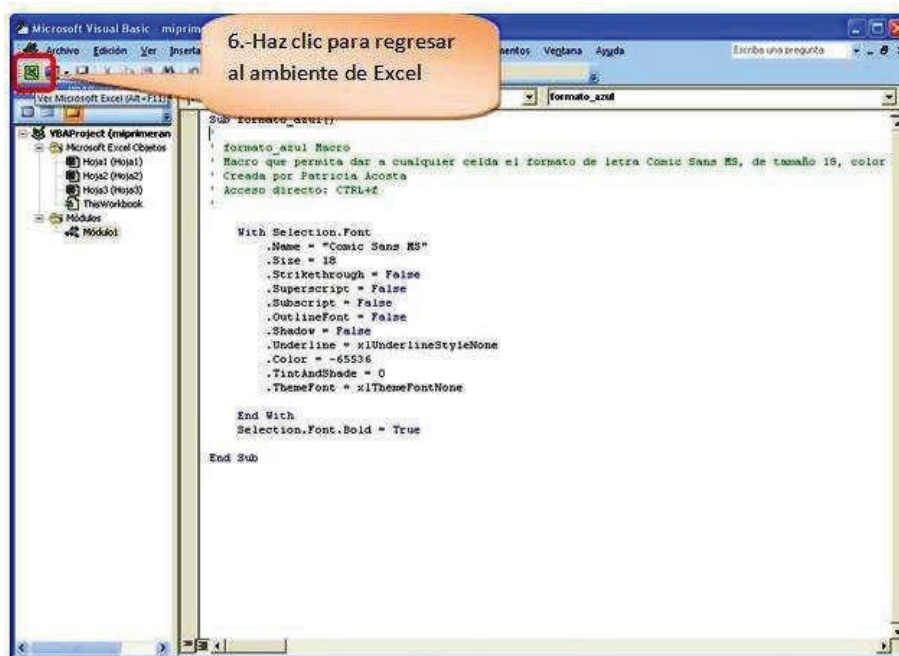

- Otra forma de acceder al ambiente de **Visual Basic** es:
- Selecciona cualquier hoja de tu libro de Excel.
- Haz un clic derecho.
- Selecciona **Ver código**.

INTRODUCCIÓN A LA PROGRAMACIÓN EN EXCEL CON VISUAL BASIC APPLICATION

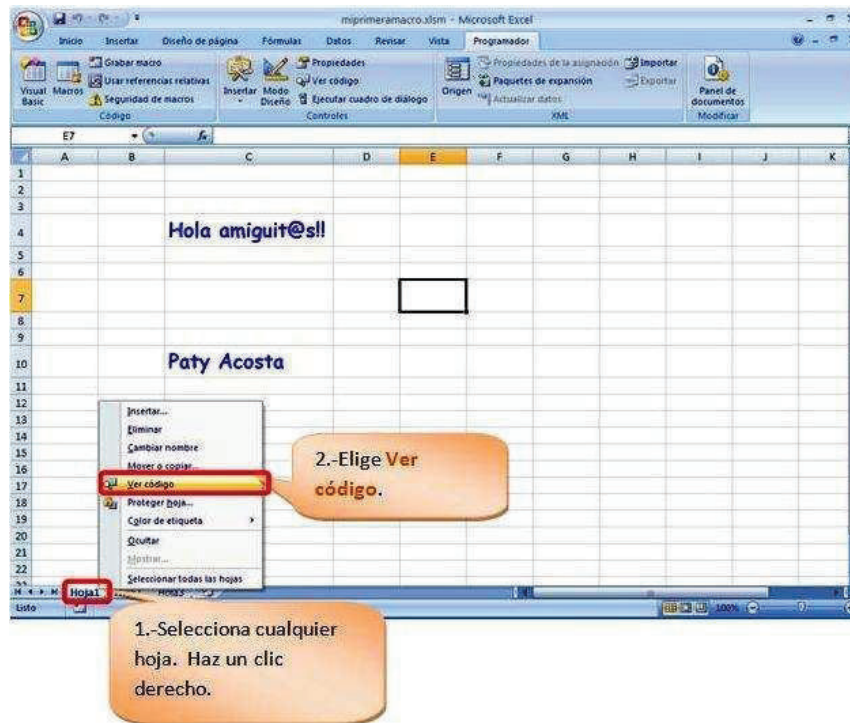

- Visualiza el cuadro de diálogo de **Microsoft Visual Basic**.
- Haz clic en **Módulo1**.
- Si no presenta esta pantalla, haz clic en **Ver**, y selecciona **Explorador de proyectos**.

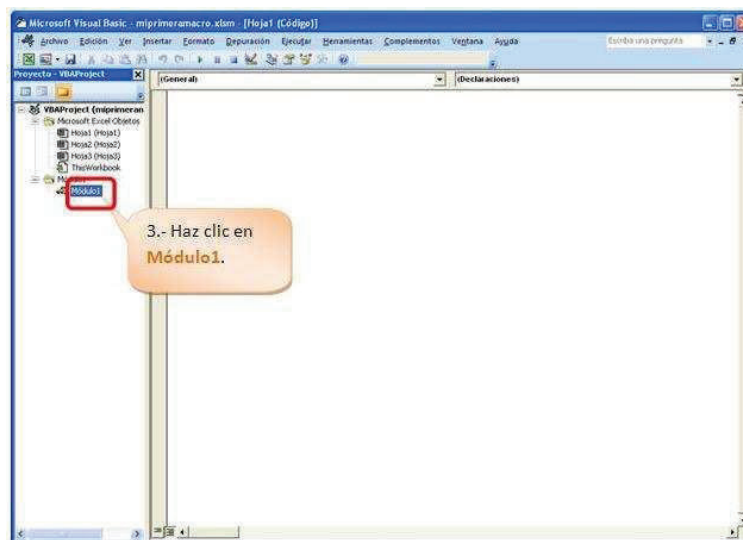

- Una tercera forma de acceder al ambiente de **Visual Basic** es:
- Selecciona la ficha **Programador**.
- Haz clic en **Visual Basic**.

INTRODUCCIÓN A LA PROGRAMACIÓN EN EXCEL CON VISUAL BASIC APPLICATION

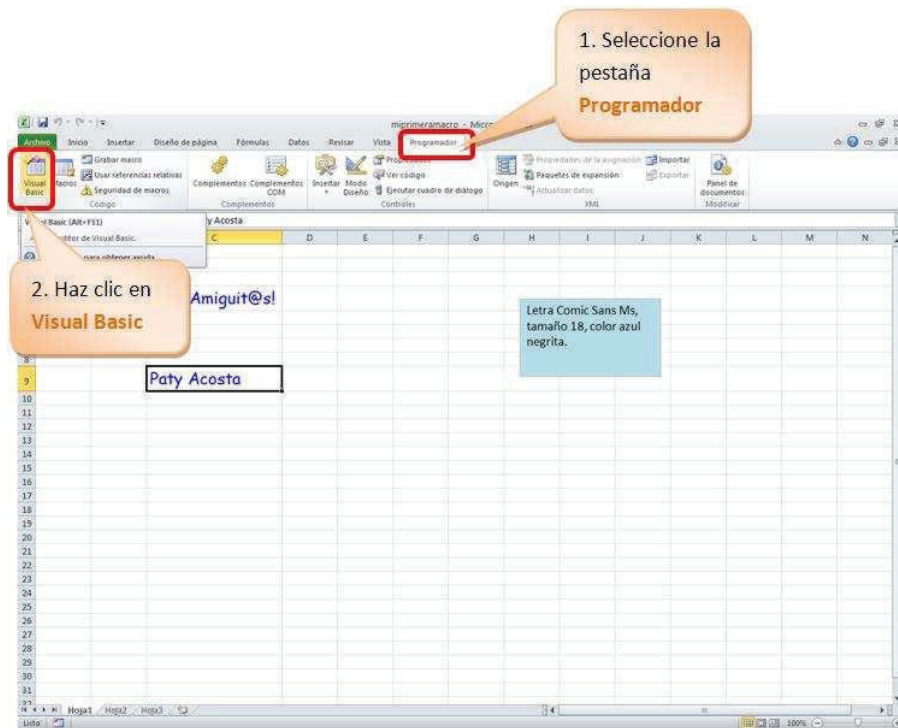

Finalmente, puedes acceder al ambiente de **Visual Basic**, presionando simultáneamente las teclas **Alt** y **F11**

MODIFICAR MACROS

Por ejemplo, modifica en la macro el tipo de letra Arial y de tamaño 20. Para realizar este cambio realiza lo siguiente:

- Selecciona la ficha **Programador**.
- Haz clic en **Macros**.

INTRODUCCIÓN A LA PROGRAMACIÓN EN EXCEL CON VISUAL BASIC APPLICATION

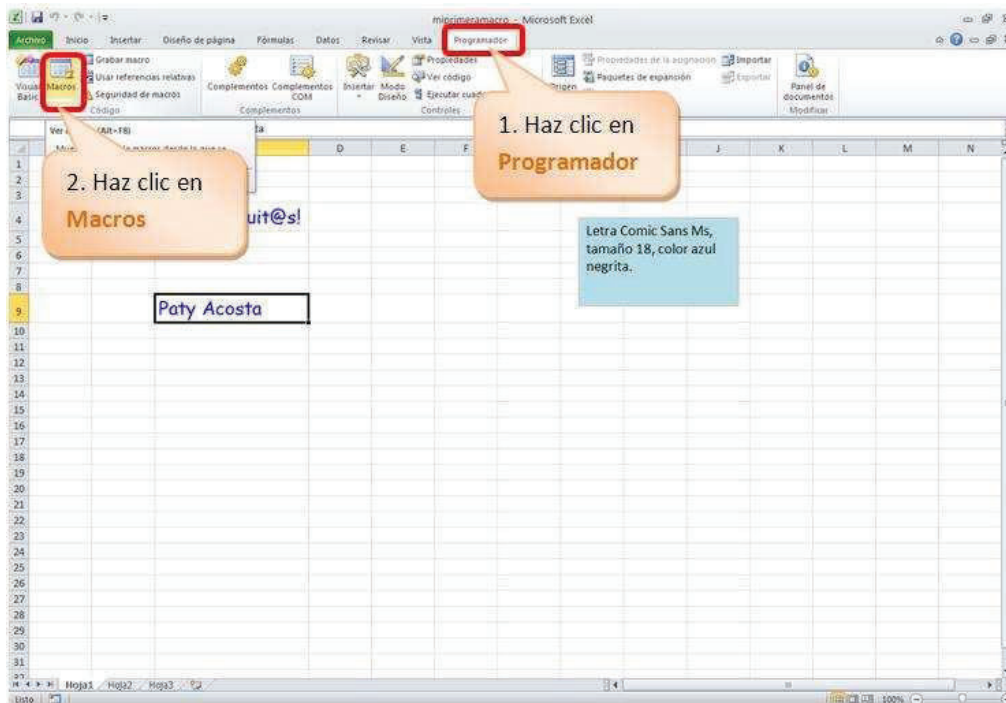

- Visualiza el cuadro de diálogo **Macro**.
- Selecciona la macro a modificar.
- Haz clic en **Modificar**.

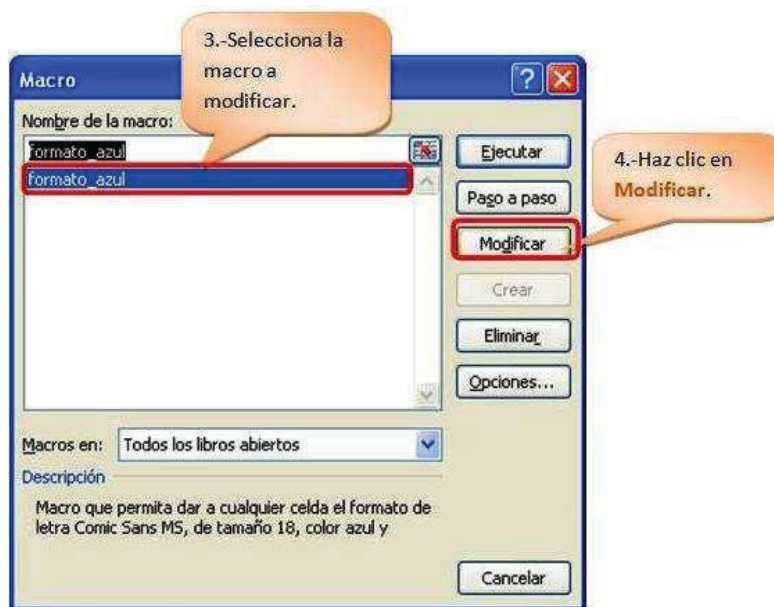

- Visualiza el código que contiene la macro.

INTRODUCCIÓN A LA PROGRAMACIÓN EN EXCEL CON VISUAL BASIC APPLICATION

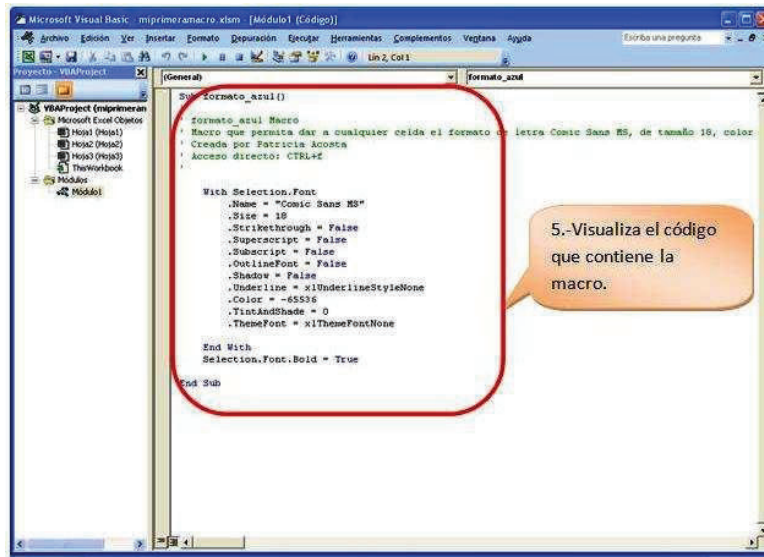

Observa el código de la macro:
Una macro inicia en:

Sub formato_azul()
y termina en **End Sub**

formato_azul() Es el nombre de la macro.

El texto en color verde, son comentarios que puedes colocar en tu macro; estos no son interpretados por el compilador de Visual Basic. Para comentar una línea se utiliza un apóstrofo (').

```
1 Sub formato_azul()  
2 ' formato_azul Macro  
3 ' Macro que permita dar a cualquier celda el formato de letra Comic Sans MS, de tamaño  
4 ' 18, color azul y negrita  
5 ' Creada por Patricia Acosta  
6 ' Acceso directo: CTRL+f  
7 With Selection.Font  
8     .Name = "Comic Sans MS"  
9     .Size = 18  
10    .Strikethrough = False  
11    .Superscript = False  
12    .Subscript = False  
13    .OutlineFont = False  
14    .Shadow = False  
15    .Underline = xlUnderlineStyleNone  
16    .Color = -65536  
17    .TintAndShade = 0  
18    .ThemeFont = xlThemeFontNone  
19 End With  
20 Selection.Font.Bold = False  
21 End Sub
```

INTRODUCCIÓN A LA PROGRAMACIÓN EN EXCEL CON VISUAL BASIC APPLICATION

A continuación se explica el significado de cada línea del código generado en el lenguaje de **Visual Basic**:

- **1** Inicia la macro de nombre `formato_azul()`.
 - Desde la línea **2** a la **6** son comentarios de la macro que no son interpretados por el compilador.
 - **7** Función que agrupa las propiedades del objeto fuente.
 - **8** Selecciona la fuente de nombre "Comic Sans MS".
 - **9** Aplica el tamaño de 18 a la fuente seleccionada.
 - **10** Desactiva el tachado de fuente.
 - **11** Desactiva la opción de superíndice a la fuente.
 - **12** Desactiva la opción de subíndice a la fuente.
 - **13** Sin aplicar esquema a la fuente.
 - **14** Sin sombra.
 - **15** Sin subrayado.
 - **16** Color azul.
 - **17** Color de tema neutro.
 - **18** Sin tema de fuente.
 - **19** Cerrar la función que agrupa a las propiedades de la fuente.
 - **20** No aplicar negrita a la fuente.
 - **21** Cerrar la estructura de la macro.
-
- Para modificar la macro ingresa al ambiente de **Visual Basic**, edita la macro y realiza los cambios.
 - Modifica en `.Name ="Arial"`
 - Y en `.Size=20`.
 - Visualiza los cambios:

INTRODUCCIÓN A LA PROGRAMACIÓN EN EXCEL CON VISUAL BASIC APPLICATION

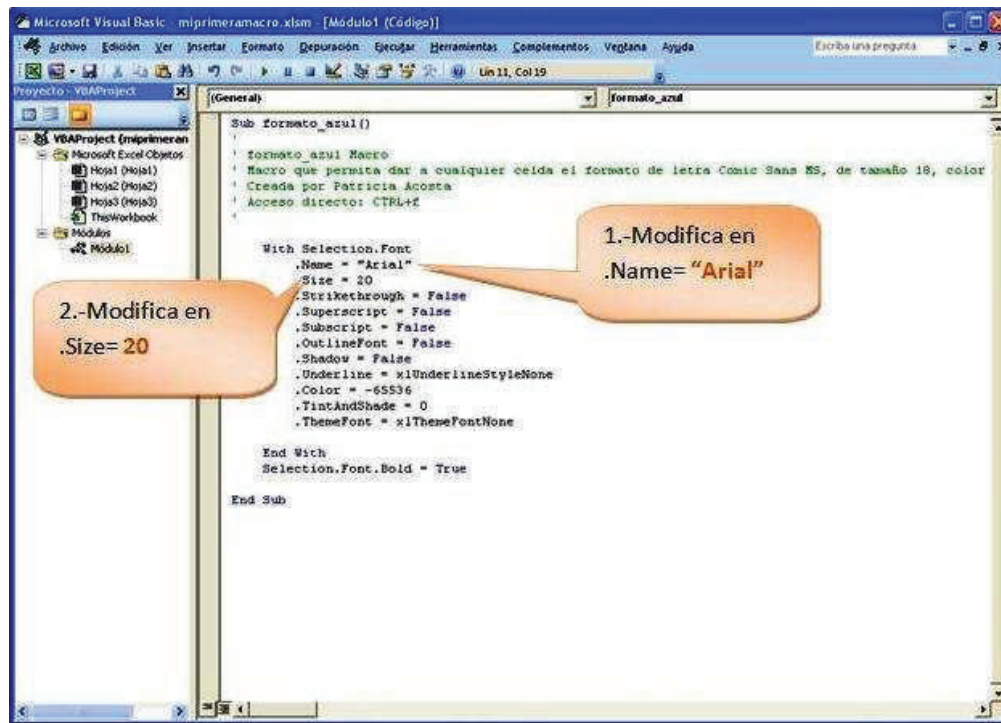

- Visualiza que se han modificado las líneas 8 y 9.

```
1 Sub formato_azul()  
2 'formato_azul Macro  
3 'Macro que permita dar a cualquier celda el formato de letra Comic Sans MS, de tamaño  
4 '18, color azul y negrita  
5 'Creada por Patricia Acosta  
6 'Acceso directo: CTRL+f  
7 With Selection.Font  
8     .Name = "Arial"  
9     .Size = 20  
10    .Strikethrough = False  
11    .Superscript = False  
12    .Subscript = False  
13    .OutlineFont = False  
14    .Shadow = False  
15    .Underline = xlUnderlineStyleNone  
16    .Color = -65536  
17    .TintAndShade = 0  
18    .ThemeFont = xlThemeFontNone  
19 End With  
20 Selection.Font.Bold = False  
21 End Sub
```

- Guardar los cambios.

INTRODUCCIÓN A LA PROGRAMACIÓN EN EXCEL CON VISUAL BASIC APPLICATION

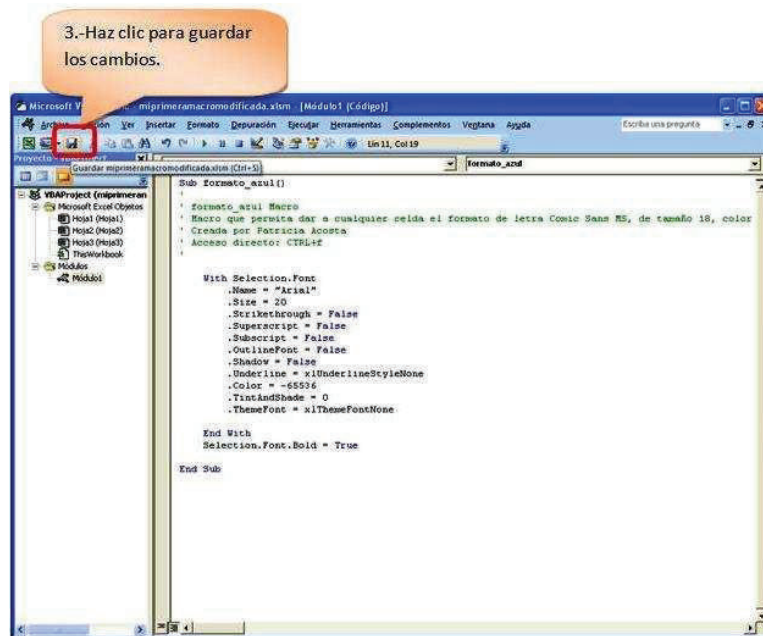

CÓDIGOS MÁS COMUNES EN MACROS

Trasladarse a una Celda

Range("A1").Select

Escribir en una Celda

Activecell.FormulaR1C1="Paty Acosta"

Letra Negrita

Selection.Font.Bold = True

Letra Cursiva

Selection.Font.Italic = True

Letra Subrayada

Selection.Font.Underline = xlUnderlineStyleSingle

Centrar Texto

```
With Selection
.HorizontalAlignment = xlCenter
End With
```

Alinear a la izquierda

```
With Selection
.HorizontalAlignment = xlLeft
End With
```

Alinear a la Derecha

INTRODUCCIÓN A LA PROGRAMACIÓN EN EXCEL CON VISUAL BASIC APPLICATION

With Selection
.HorizontalAlignment = xlRight
End With

Tipo de Letra(Fuente)

With Selection .Font
.Name = "AGaramond"
End With

Tamaño de Letra(Tamaño de Fuente)

With Selection.Font
.Size = 15
End With

Copiar

Selection.Copy

Pegar

ActiveSheet.Paste

Cortar

Selection.Cut

Ordenar Ascendente

Selection.Sort Key1:=Range("A1"), Order1:=xlAscending, Header:=xlGuess, _
OrderCustom:=1, MatchCase:=False, Orientation:=xlTopToBottom

Orden Descendente

Selection.Sort Key1:=Range("A1"), Order1:=xlDescending, Header:=xlGuess, _
OrderCustom:=1, MatchCase:=False, Orientation:=xlTopToBottom

Buscar

Cells.Find(What:="Paty Acosta", After:=ActiveCell, LookIn:=xlFormulas, LookAt
_:=xlPart, SearchOrder:=xlByRows, SearchDirection:=xlNext, MatchCase:=
False).Activate

Insertar Fila

Selection.EntireRow.Insert

Eliminar Fila

Selection.EntireRow.Delete

Insertar Columna

Selection.EntireColumn.Insert

Eliminar Columna

Selection.EntireColumn.Delete

INTRODUCCIÓN A LA PROGRAMACIÓN EN EXCEL CON VISUAL BASIC APPLICATION

Abrir un Libro

Workbooks.Open Filename:="C:\Mis documentos\miarchivo.xls"

Grabar un Libro

ActiveWorkbook.SaveAs Filename:="C:\Mis documentos\tauro.xls", FileFormat

:xlNormal, Password:="", WriteResPassword:="", ReadOnlyRecommended:="

False, CreateBackup:=False

ASIGNAR UNA MACRO A UN BOTÓN DE FORMULARIO

Una macro puede ser asignada a un botón de formulario.

Práctica

Realizar una macro que calcule el valor de la cantidad por el valor del producto. Luego permitir que se arrastre la fórmula y asignar la macro a un botón de formulario.

La solución al ejercicio planteado es la siguiente:

- **Selecciona la ficha Programador.**
- **Haz clic en Grabar macro.**
- **Se visualiza el cuadro de diálogo Grabar macro.**

INTRODUCCIÓN A LA PROGRAMACIÓN EN EXCEL CON VISUAL BASIC APPLICATION

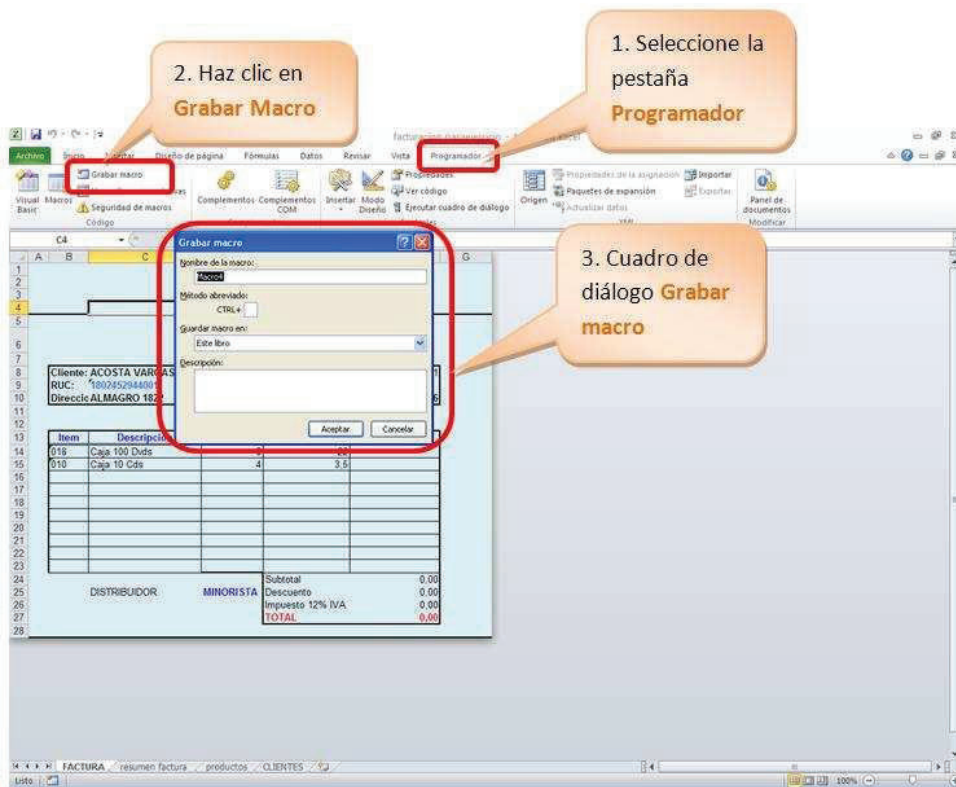

- En Nombre de la macro digita el nombre calcular_valor.
- En Guardar macro en, selecciona Este libro.
- En Descripción, digita una descripción la misma que es opcional.
- Haz clic en Aceptar.

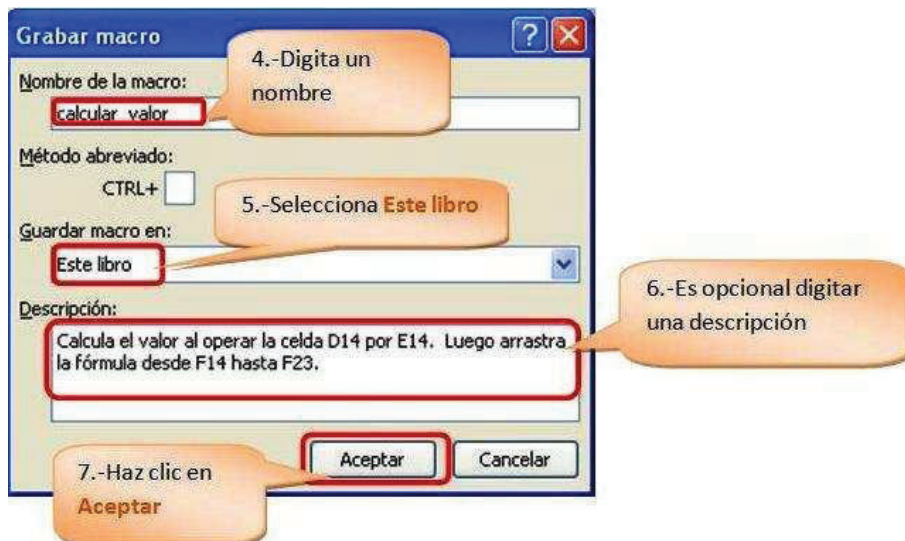

INTRODUCCIÓN A LA PROGRAMACIÓN EN EXCEL CON VISUAL BASIC APPLICATION

- Visualiza que se activa el cuadro de diálogo Asignar macro.
- Selecciona la macro creada anteriormente, en este caso calcular_valor.
- Haz clic en Aceptar.

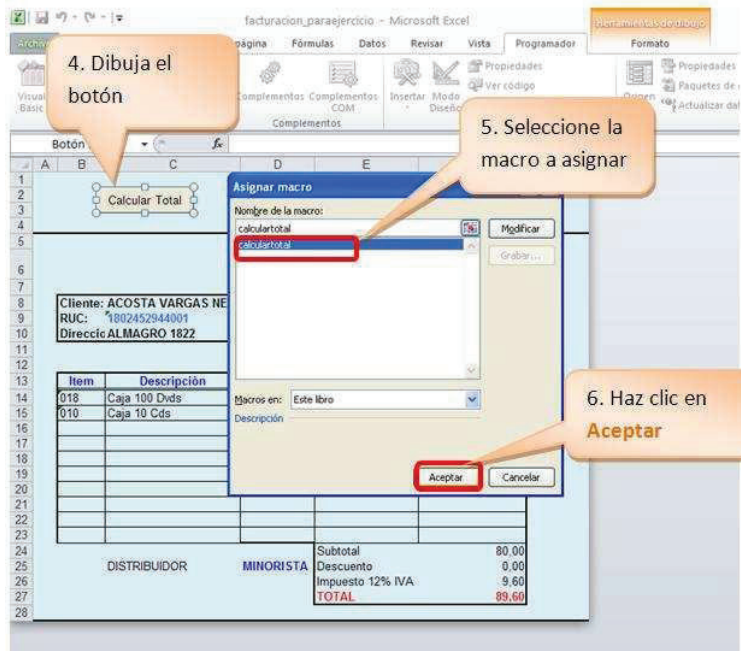

Se visualiza:

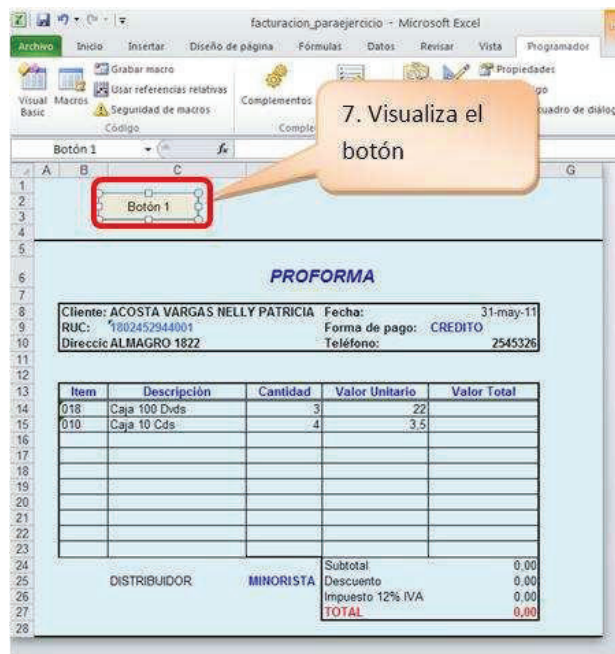

- Digita un nombre para el botón; por ejemplo, Calcular total.
- El botón está listo para ejecutar el cálculo del Valor total.

INTRODUCCIÓN A LA PROGRAMACIÓN EN EXCEL CON VISUAL BASIC APPLICATION

- Si deseas probar borra el rango de F14 a F23; presiona el botón Calcular Total; podrás observar que se borran los datos comprendidos en el rango de F14 a F23.

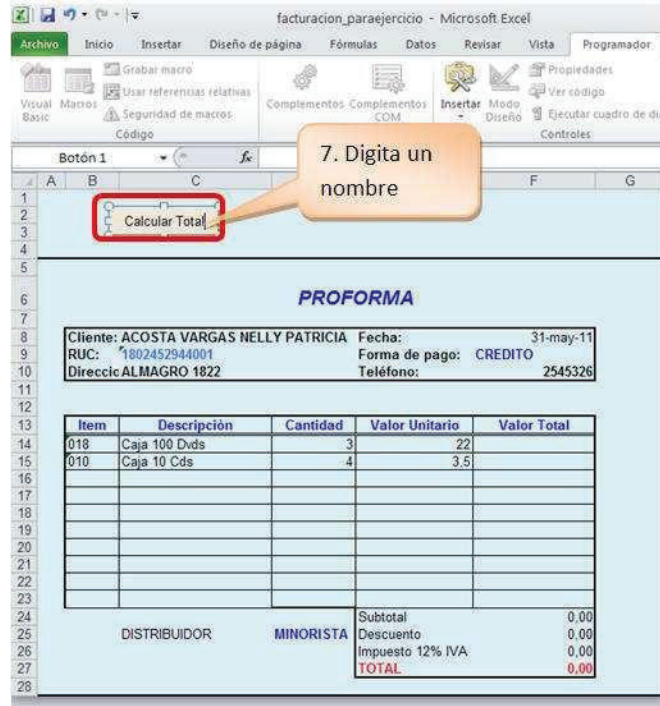

ASIGNAR A UNA FORMA

Una macro puede ser asignada a una forma.

Práctica

La macro creada anteriormente asígnala a una forma.

La solución al ejercicio planteado es la siguiente:

- Selecciona la ficha **Insertar**.
- Haz clic en **Formas**.
- Selecciona una forma.

INTRODUCCIÓN A LA PROGRAMACIÓN EN EXCEL CON VISUAL BASIC APPLICATION

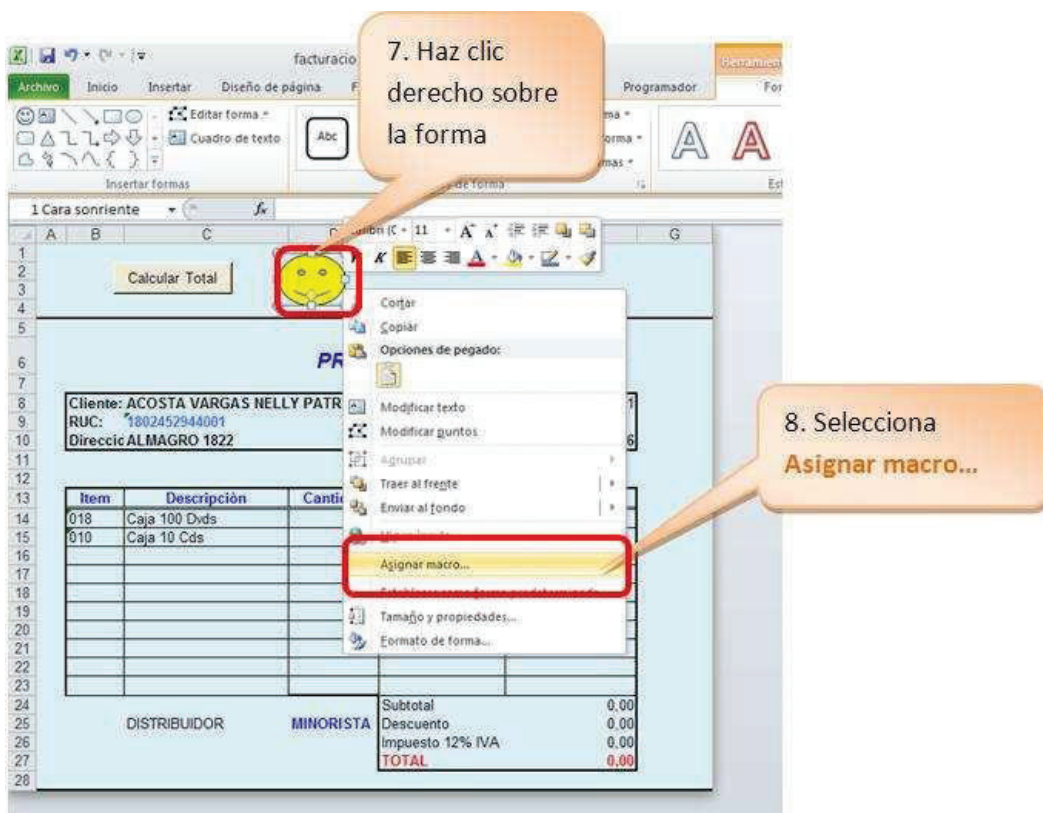

- Se visualiza el cuadro de diálogo **Asignar macro**.
- Haz clic en la macro **calcular_valor**.

INTRODUCCIÓN A LA PROGRAMACIÓN EN EXCEL CON VISUAL BASIC APPLICATION

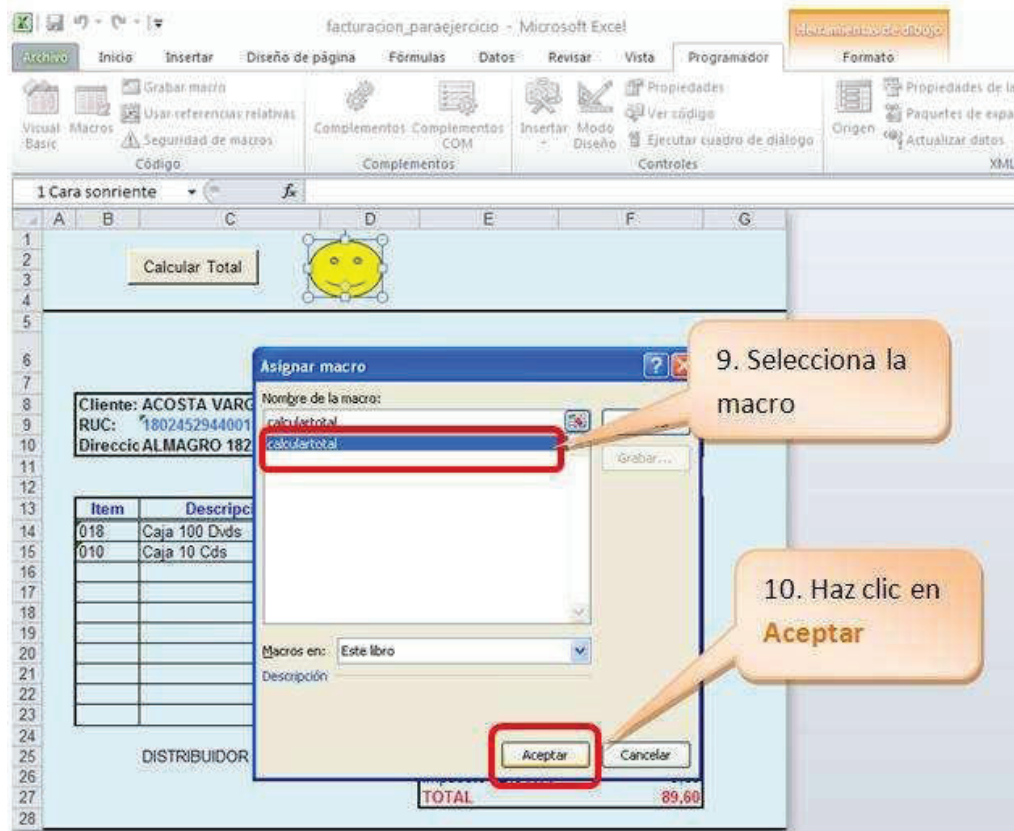

PREPARAR EL LIBRO PARA TRABAJAR CON CONTROLES ACTIVEX

Una de las opciones más interesantes que tiene Excel 2010 es la de utilizar los “**cuadros de control**”. Los **cuadros de control** se aplican para crear verdaderos programas en Excel y pueden ser de mucha utilidad.

Lo primero que debes hacer para trabajar con los **cuadros de control** en Excel 2010, es preparar el libro; recuerda aplicar lo estudiado anteriormente en la unidad de macros. Para esto sigue el siguiente proceso:

Lo primero que debes hacer en Excel 2010, para empezar a grabar una macro es:

Habilitar la pestaña **Programador**.

Para esto realiza lo siguiente:

- Haz clic en **Archivo**.
- Selecciona **Opciones**.

INTRODUCCIÓN A LA PROGRAMACIÓN EN EXCEL CON VISUAL BASIC APPLICATION

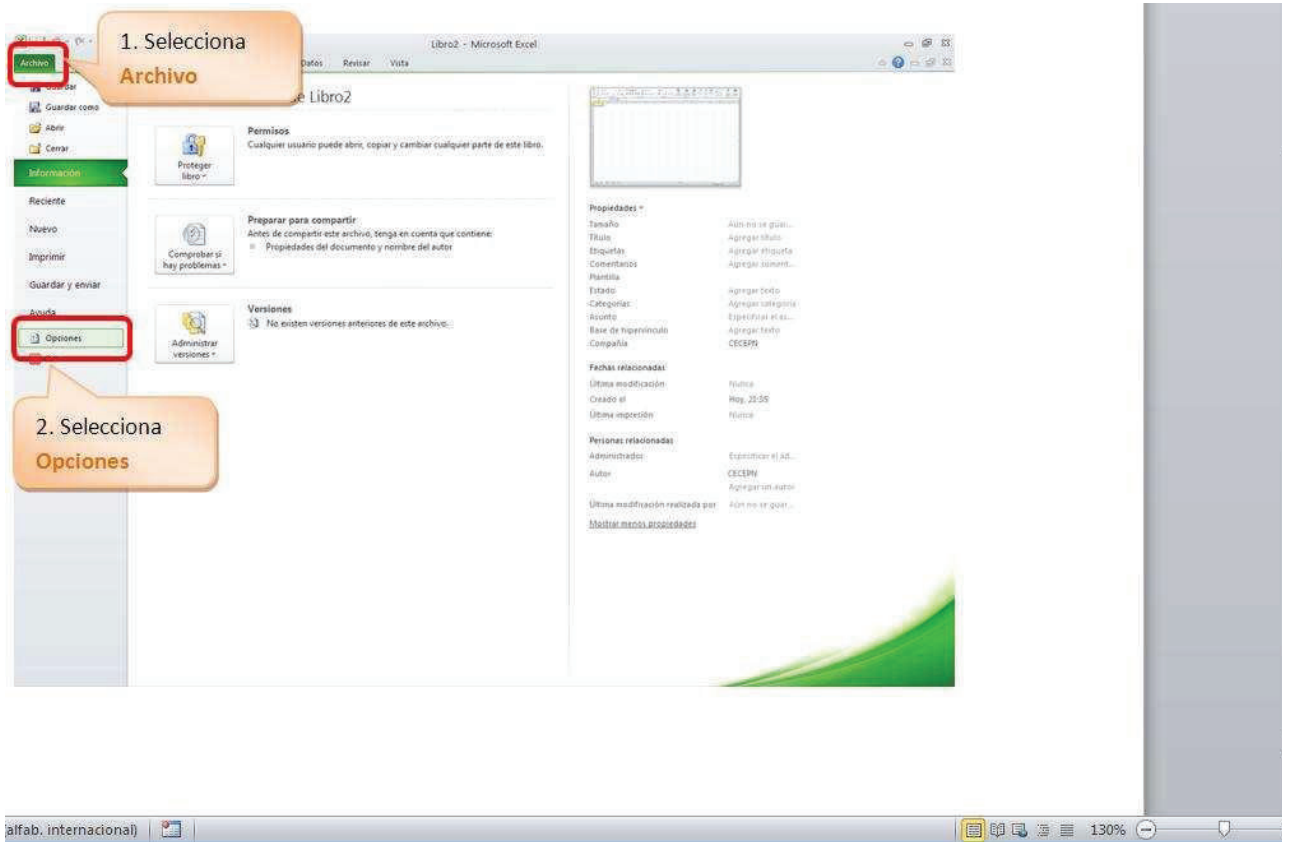

- Haz clic en la opción **Personalizar cinta de opciones**.
- Activar con un visto la opción **Programador**.
- Haz clic en **Aceptar**.

INTRODUCCIÓN A LA PROGRAMACIÓN EN EXCEL CON VISUAL BASIC APPLICATION

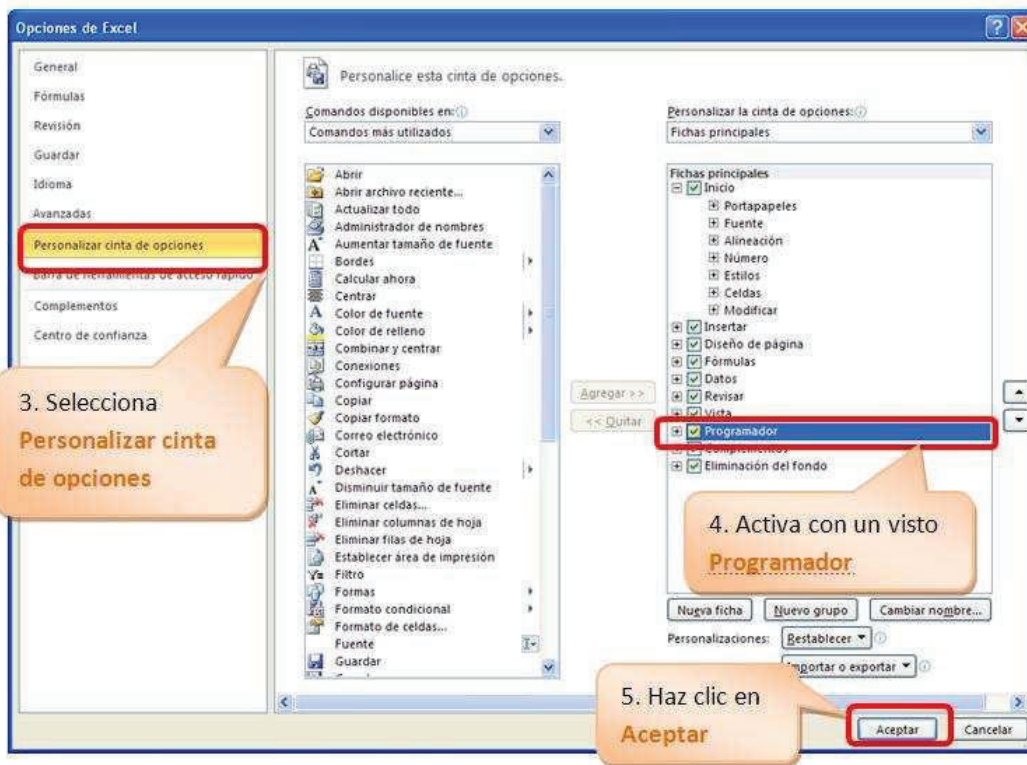

Se visualiza:

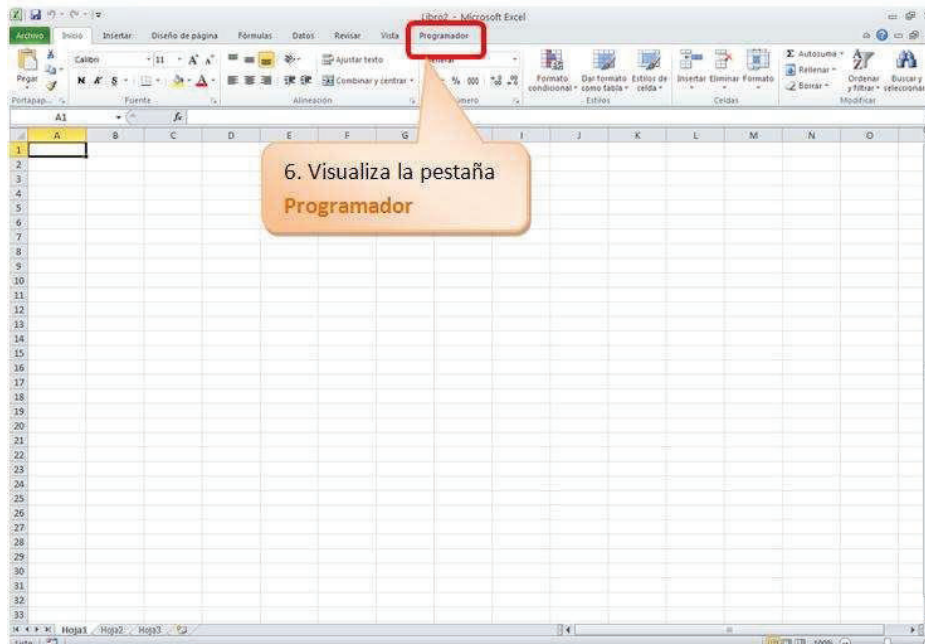

Luego guarda tu libro de Excel como libro de Excel habilitado para macros, cuya extensión es **.xlsm**.

Para esto realiza lo siguiente:

- Selecciona **Archivo**.

INTRODUCCIÓN A LA PROGRAMACIÓN EN EXCEL CON VISUAL BASIC APPLICATION

- Haz clic en **Guardar como**.
- Se visualiza:

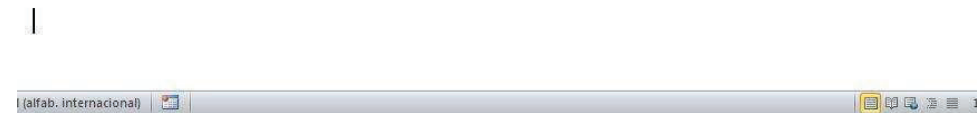
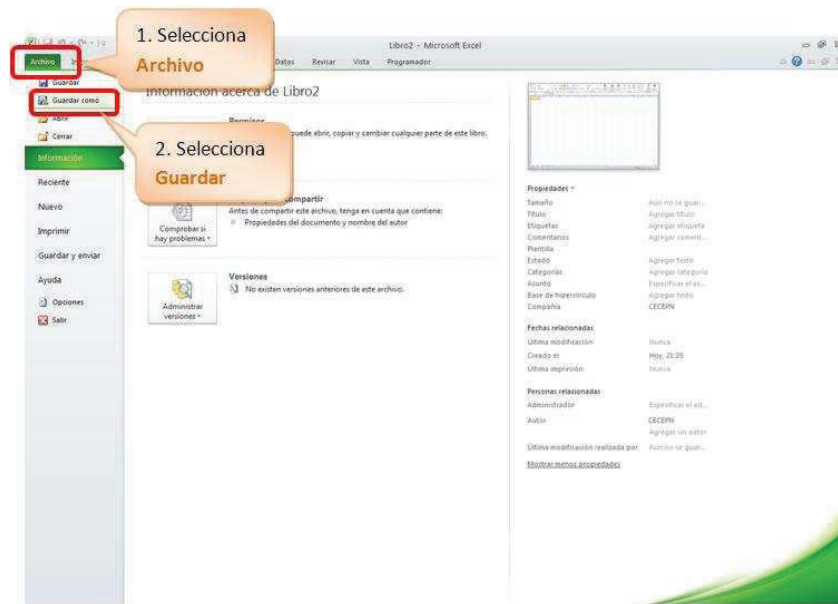

- Digita un nombre por ejemplo, **miprimeramacro**.
- Verifica que sea del tipo **Libro de Excel habilitado para macros**.
- Haz clic en **Guardar**.

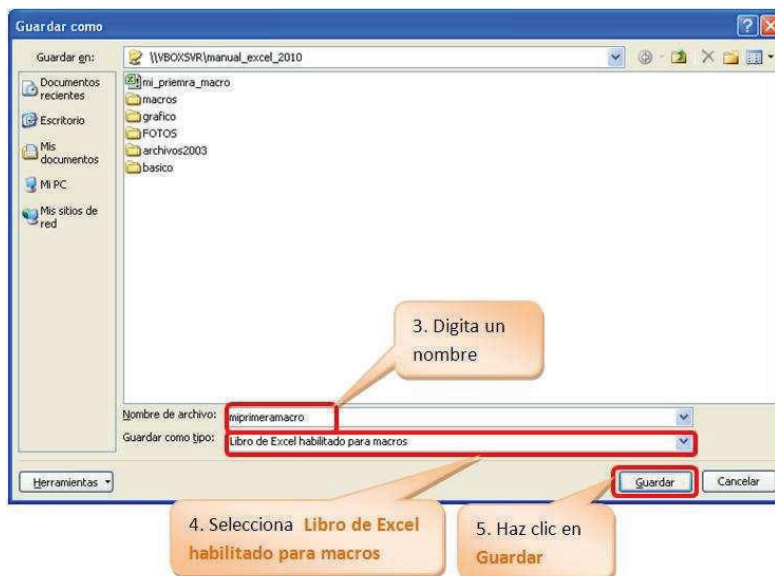

Para habilitar las seguridades de las macros realiza lo siguiente:

INTRODUCCIÓN A LA PROGRAMACIÓN EN EXCEL CON VISUAL BASIC APPLICATION

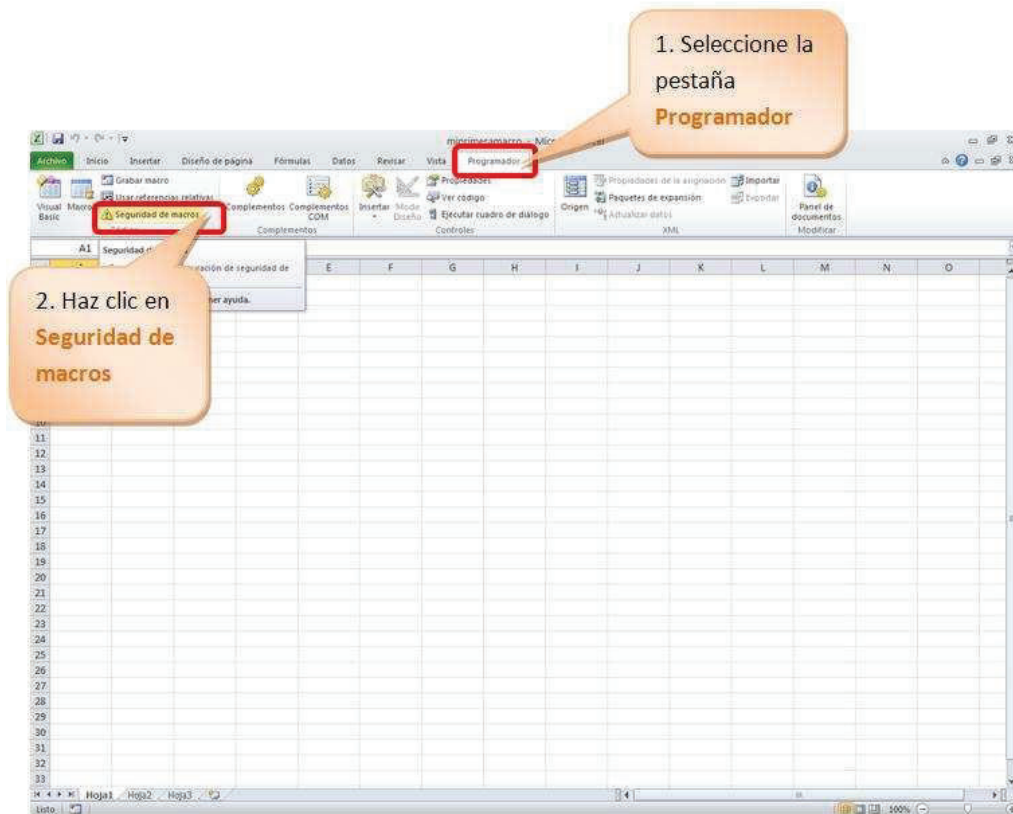

- Selecciona la pestaña **Programador**.
- Haz clic en **Seguridad de macros**.
- Se visualiza:

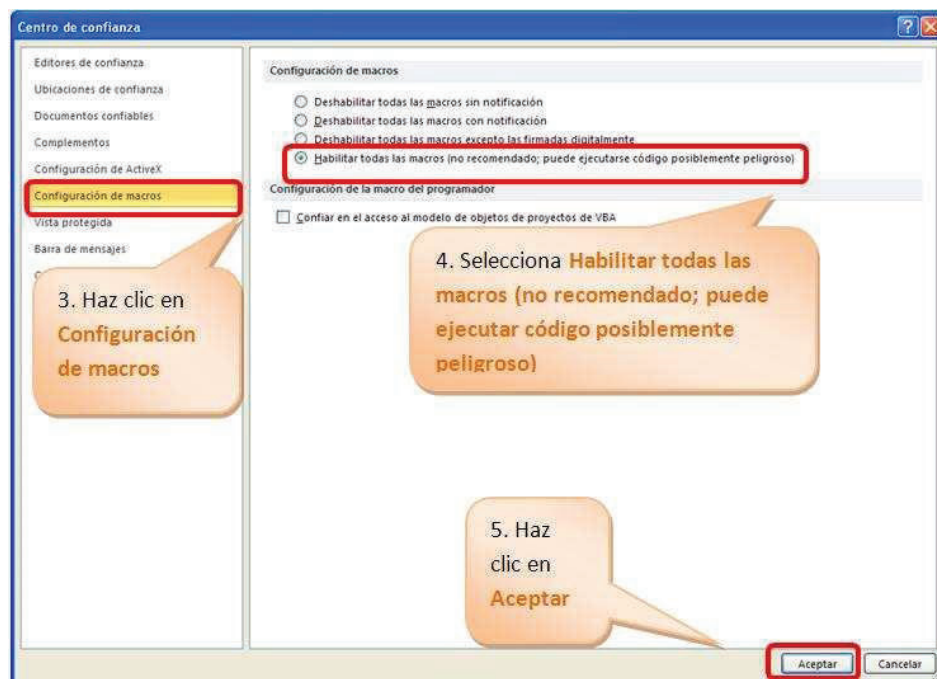

INTRODUCCIÓN A LA PROGRAMACIÓN EN EXCEL CON VISUAL BASIC APPLICATION

- Haz clic en **Configuración de macros**
- Selecciona **Habilitar todas las macros (no recomendado; puede ejecutar código posiblemente peligroso)**
- Haz clic en **Aceptar**

TRABAJAR CON CONTROLES ACTIVEX

Una de las opciones más interesantes que tiene Excel 2010 es la de utilizar los “**cuadros de control**”. Los **cuadros de control** se aplican para crear verdaderos programas en Excel y pueden ser de mucha utilidad.

La herramienta de **Controles ActiveX** está ubicada en el grupo **Controles** de la pestaña **Programador**.

Para esto realiza lo siguiente:

- Selecciona la ficha **Programador**.
- Localiza el grupo **Controles**.

- Selecciona **Insertar**.
- Visualiza los **Controles ActiveX**.

INTRODUCCIÓN A LA PROGRAMACIÓN EN EXCEL CON VISUAL BASIC APPLICATION

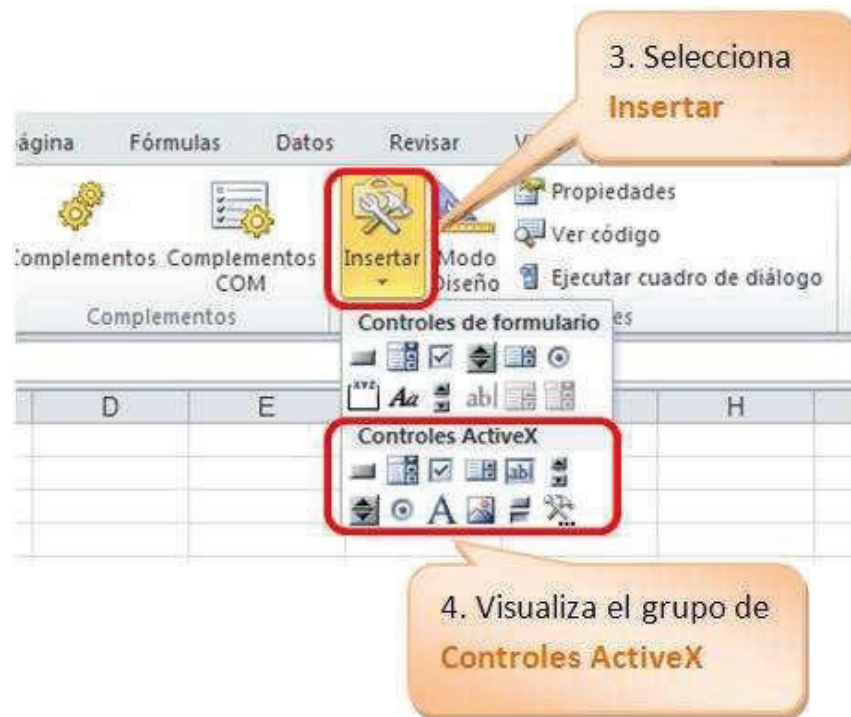

Dentro de este grupo de **Controles** se pueden identificar las opciones más importantes:

1. **Insertar**: Inserta los objetos de **formularios** y de los **Controles ActiveX**.
2. **Modo Diseño**: Permitirá trabajar en el diseño de los **Controles ActiveX**.
3. **Propiedades**: Visualiza las propiedades de cada objeto.
4. **Ver código**: Permite agregar, editar y modificar el código a cada control.

Práctica

En la empresa te han solicitado diseñar un menú con varios botones que al presionarlos pasen a las distintas opciones. Para dar solución al problema propuesto realiza lo siguiente:

- Crea las hojas: Menú, Ventas y Tabla dinámica.
- Selecciona la hoja Menú.

INTRODUCCIÓN A LA PROGRAMACIÓN EN EXCEL CON VISUAL BASIC APPLICATION

- Selecciona la ficha **Programador**.
- Localiza el grupo **Controles**.
- Haz clic en **Insertar**.
- Localiza el grupo **Controles**.
- Selecciona el **Botón de comando**.

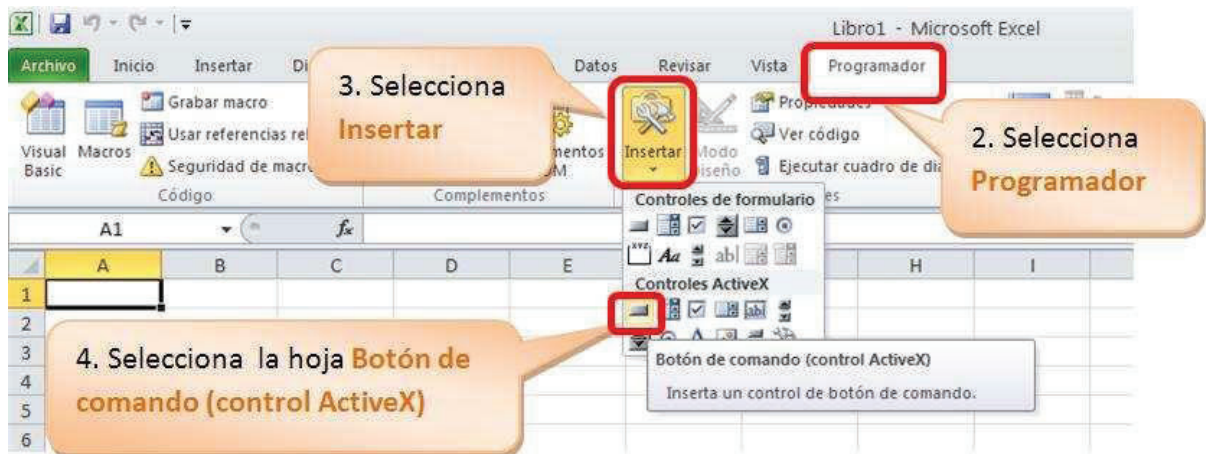

- Dibuja el objeto en un área de tu hoja de cálculo.
- Selecciona el botón de comando.
- Haz un clic derecho sobre el botón que seleccionaste.
- Selecciona **Propiedades**.

INTRODUCCIÓN A LA PROGRAMACIÓN EN EXCEL CON VISUAL BASIC APPLICATION

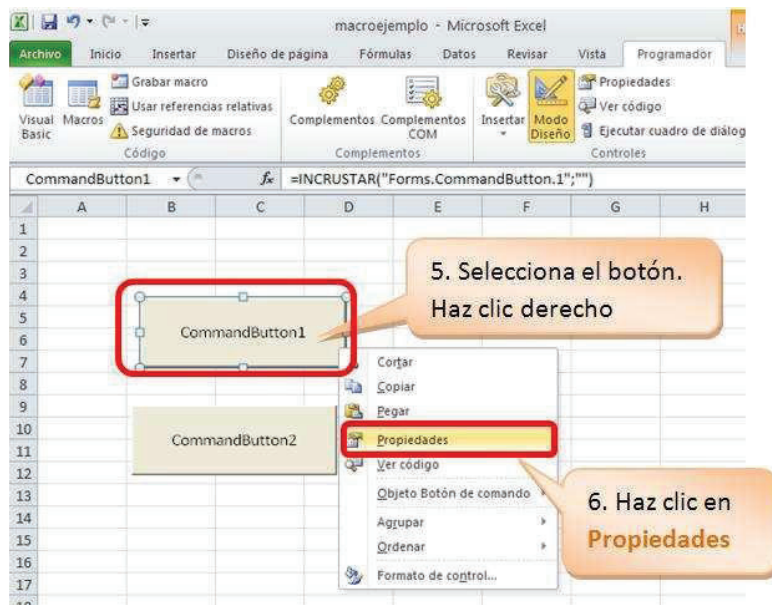

Se visualiza el cuadro de diálogo **Propiedades**.

De este cuadro de propiedades se pueden diferenciar dos propiedades muy importantes:

(Name): Se refiere al nombre que se hará referencia durante la programación. Este nombre debe cumplir con la sugerencia de los nombres de las macros. Si aplicamos buenas prácticas de programación y siendo este objeto un botón que enlazará a la hoja ventas lo llamaremos. **btnventas**.

Sugerencias para el nombre de la macro:

- *No iniciar con números, no contener espacios en blanco, ni caracteres especiales (@, &), ni palabras reservadas del lenguaje de programación (else, if, end).*

Caption: Esta propiedad es el nombre que se visualiza sobre el objeto; es decir es transparente para el usuario. Para el ejemplo lo llamaremos Ir a Ventas.

INTRODUCCIÓN A LA PROGRAMACIÓN EN EXCEL CON VISUAL BASIC APPLICATION

Se visualiza:

INTRODUCCIÓN A LA PROGRAMACIÓN EN EXCEL CON VISUAL BASIC APPLICATION

CAMBIAR DE APARIENCIA AL BOTÓN DE COMANDO

Si deseas cambiar la apariencia del botón, puedes iniciar cambiando el color de fondo del botón, el color, estilo, y tamaño de la fuente.

Para cambiar el color de fondo realiza lo siguiente:

- Selecciona el botón.
- Haz clic derecho, selecciona **Propiedades**.
- En el cuadro de diálogo de **Propiedades**, selecciona la propiedad **BackColor**.

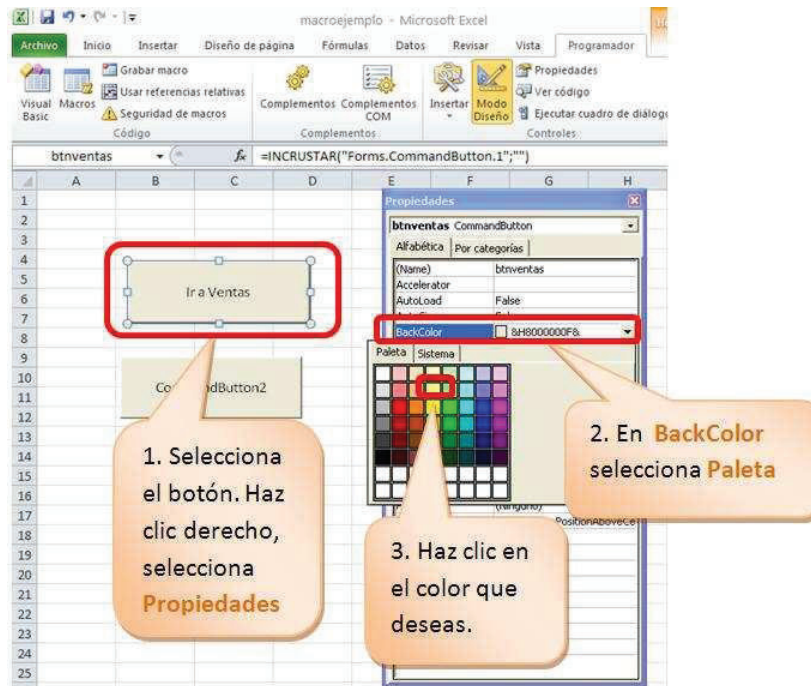

- En la lista se visualiza los colores del **Sistema** y de la **Paleta**.
- De la **Paleta** selecciona un color.
- Visualiza el resultado.

INTRODUCCIÓN A LA PROGRAMACIÓN EN EXCEL CON VISUAL BASIC APPLICATION

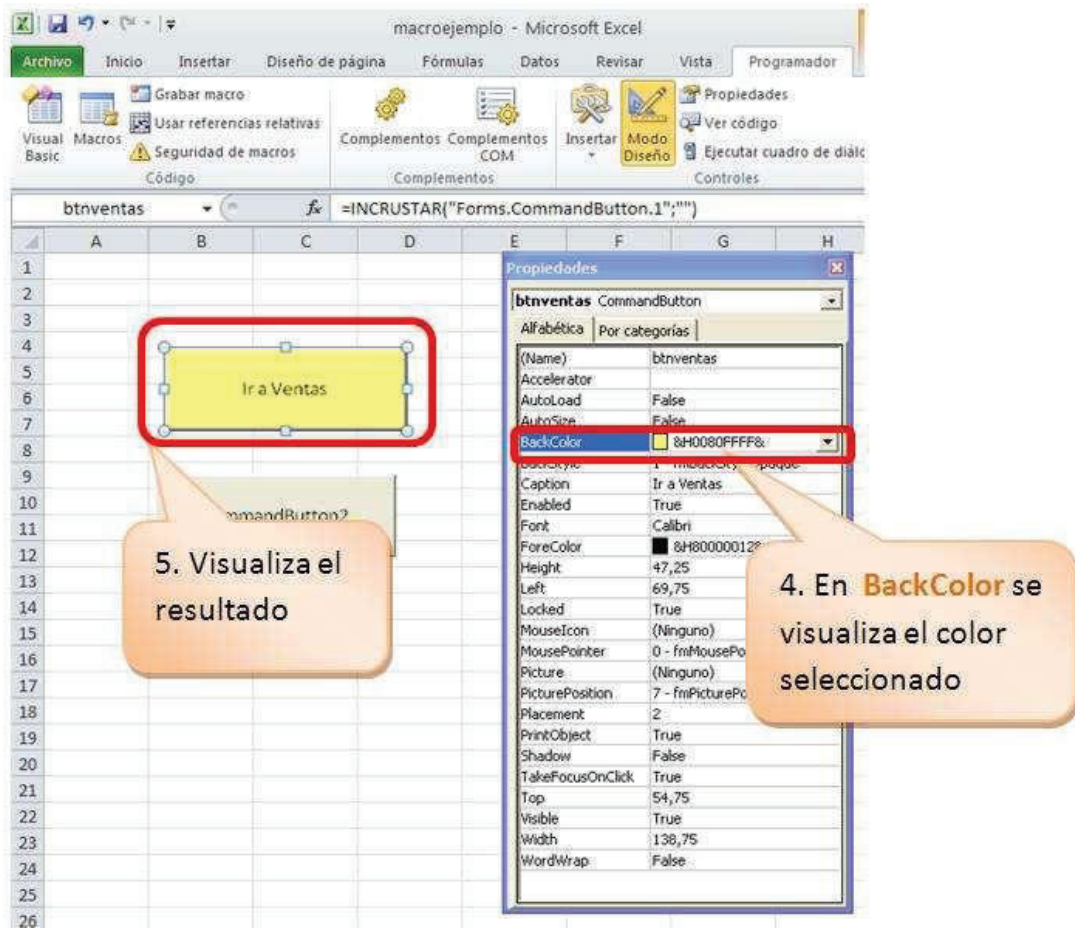

Para cambiar el color de la fuente realiza lo siguiente:

- Selecciona el botón.
- Haz clic derecho, selecciona **Propiedades**.
- En el cuadro de diálogo de **Propiedades**, selecciona la propiedad **ForeColor**.
- En la lista se visualiza los colores del **Sistema** y de la **Paleta**.
- De la **Paleta** selecciona un color.

INTRODUCCIÓN A LA PROGRAMACIÓN EN EXCEL CON VISUAL BASIC APPLICATION

Para cambiar el tipo, estilo y tamaño de la fuente realiza lo siguiente:

- Selecciona el botón.
- Haz clic derecho, selecciona **Propiedades**.
- En el cuadro de diálogo de **Propiedades**, selecciona la propiedad **Font**.
- Se visualiza el cuadro de diálogo **Fuente**.
- En **Fuente** selecciona el tipo: **Arial**.
- En **Estilo de fuente** selecciona: **Negrita**.
- En **Tamaño** selecciona: **10**.
- Haz clic en **Aceptar**.

INTRODUCCIÓN A LA PROGRAMACIÓN EN EXCEL CON VISUAL BASIC APPLICATION

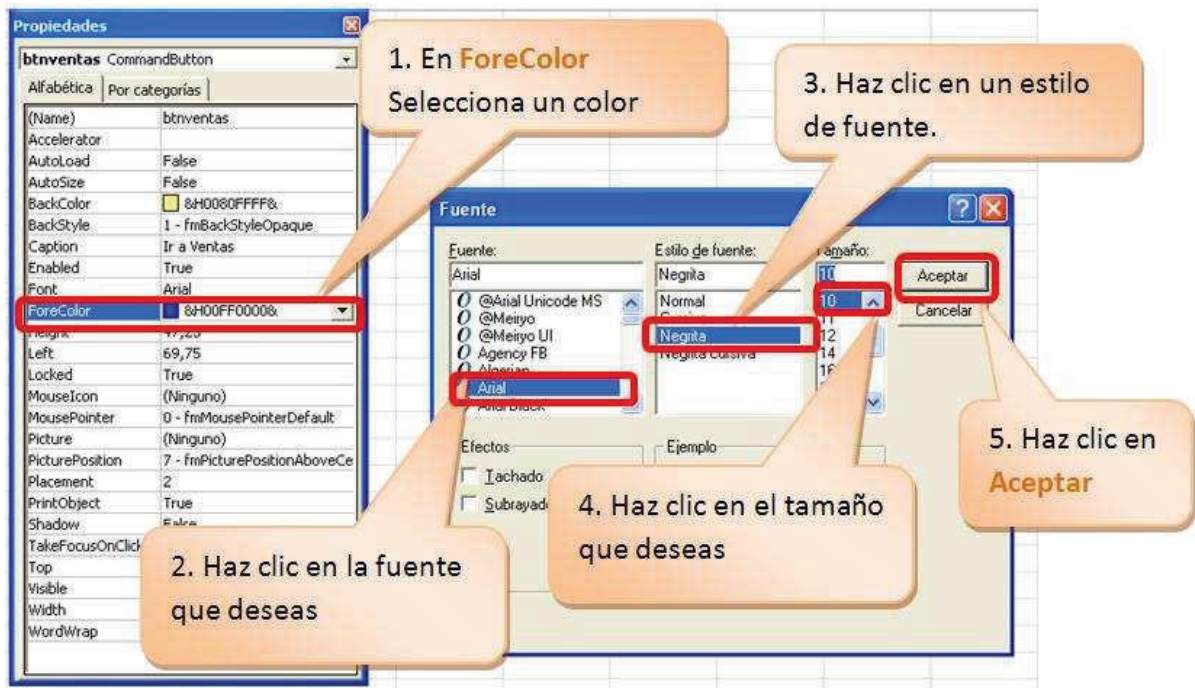

- Visualiza el resultado.

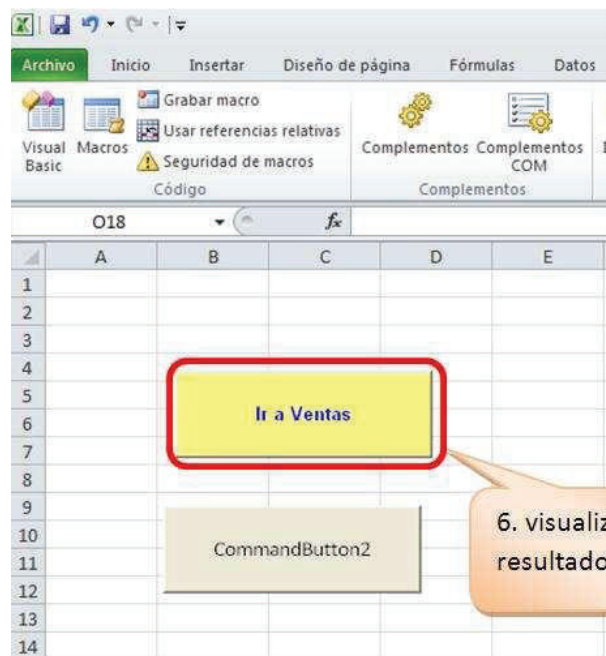

INSERTAR UN ICONO EN EL BOTÓN DE COMANDO

Para insertar un icono en el botón de Controles ActiveX, te sugiero prepares los iconos con extensión .ico.

Para insertar un icono realiza lo siguiente:

INTRODUCCIÓN A LA PROGRAMACIÓN EN EXCEL CON VISUAL BASIC APPLICATION

- **Selecciona el botón.**
- **Haz clic derecho, selecciona Propiedades.**
- **En el cuadro de diálogo de Propiedades, selecciona la propiedad Picture.**
- **En (Ninguno), haz clic en el botón...**

1. Selecciona el botón, selecciona **Propiedades**

2. En **Picture** haz clic en los ...

Propiedades	
btnventas CommandButton	
Alfabetica Por categorias	
(Name)	btnventas
Accelerator	
AutoLoad	False
AutoSize	False
BackColor	8H0080FFFF&
BackStyle	1 - fmBackStyleOpaque
Caption	Ir a Ventas
Enabled	True
Font	Arial
ForeColor	SH00FF0000&
Height	47,25
Left	69,75
Locked	True
MouseIcon	(Ninguno)
MousePointer	0 - fmMousePointerDefault
Picture	(Ninguno) ...
PicturePosition	7 - fmPicturePositionAbove
Placement	2
PrintObject	True
Shadow	False
TakeFocusOnClick	True
Top	54,75
Visible	True
Width	138,75
WordWrap	False

- **Se visualiza el cuadro de diálogo Cargar imagen.**
- **Selecciona el archivo de extensión .ico.** Los archivos .ico son archivos diseñados para cargar exclusivamente en los botones de comando. Puedes buscar en tu disco duro archivos de extensión .ico e insertar en este tipo de botones. Sólo se insertan los que son compatibles con **Microsoft**.
- **Haz clic en Abrir.**

INTRODUCCIÓN A LA PROGRAMACIÓN EN EXCEL CON VISUAL BASIC APPLICATION

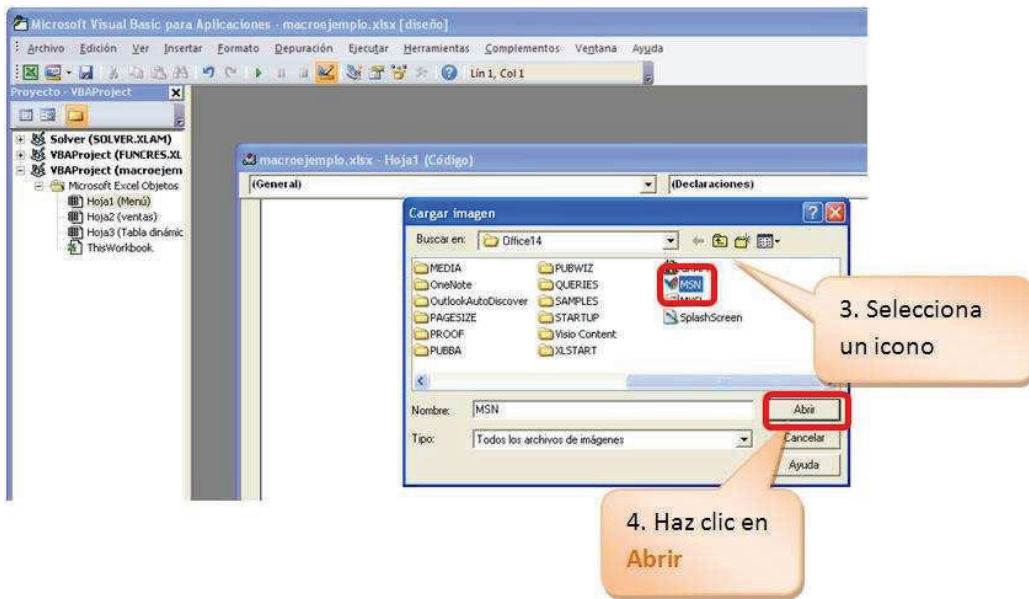

- **Visualiza el resultado.**

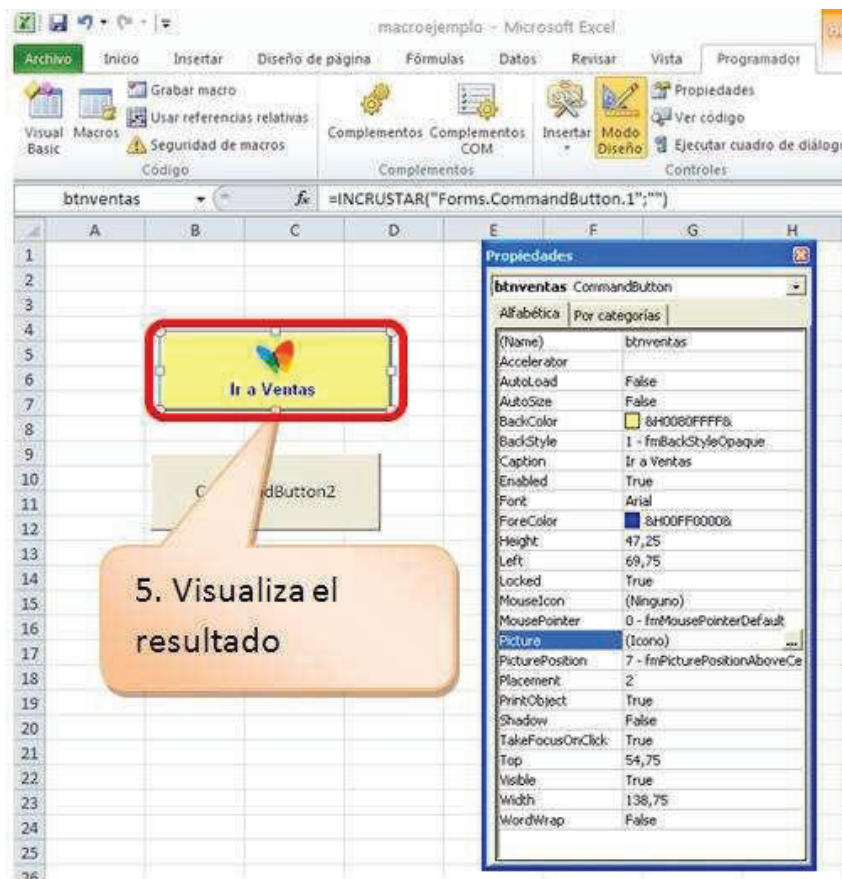

INTRODUCCIÓN A LA PROGRAMACIÓN EN EXCEL CON VISUAL BASIC APPLICATION

INSERTAR CÓDIGO EN EL BOTÓN DE COMANDO

Si deseas navegar entre las hojas Menú, Tabla dinámica y Ventas se requiere insertar un código de programación en los botones creados.

Para insertar el código realiza lo siguiente:

- Selecciona el botón.
- Haz doble clic.

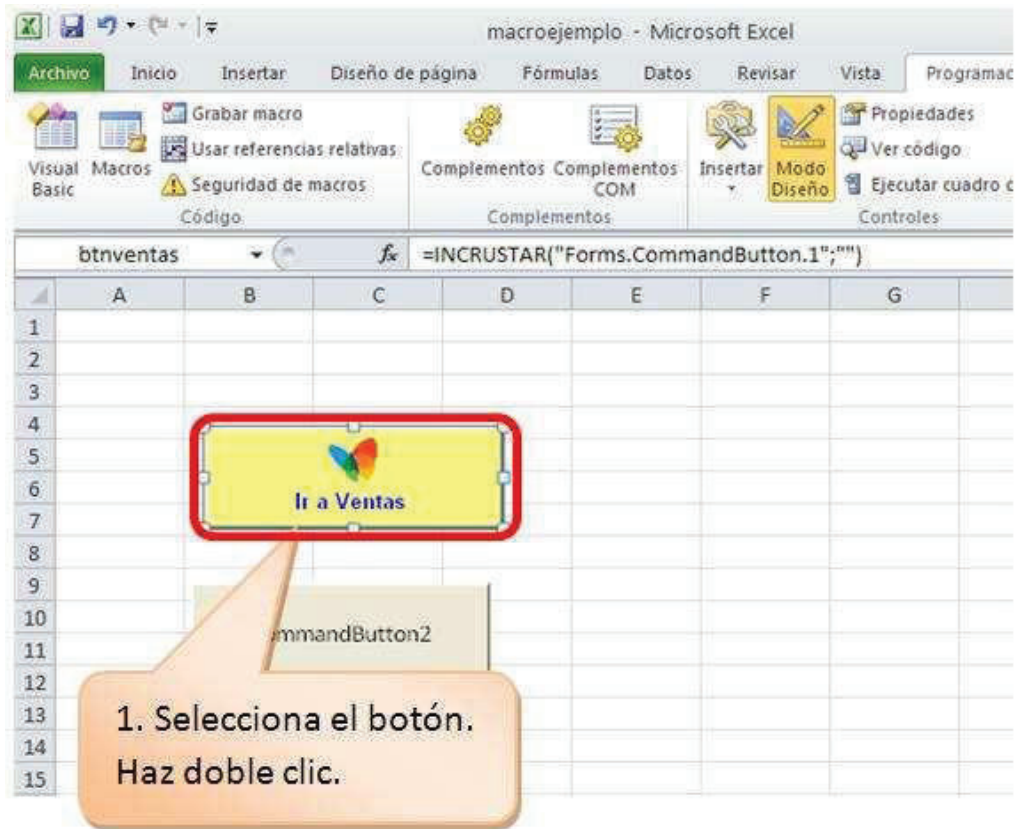

- Se visualiza el ambiente de Visual Basic Applications.
- Si no visualizas el panel de la izquierda, puedes activar desde **Ver** al hacer clic en **Explorador de proyectos**.
- Observa que el cursor se ubica en el área en donde debes digitar el código.
- Pon atención en el nombre que se ubica en el panel de la izquierda en el nombre entre paréntesis; contiene el nombre de la hoja con la cual deseas enlazar.
- En la programación para hacer referencia a la hoja **ventas**, el nombre que tomarás será **Hoja2**

INTRODUCCIÓN A LA PROGRAMACIÓN EN EXCEL CON VISUAL BASIC APPLICATION

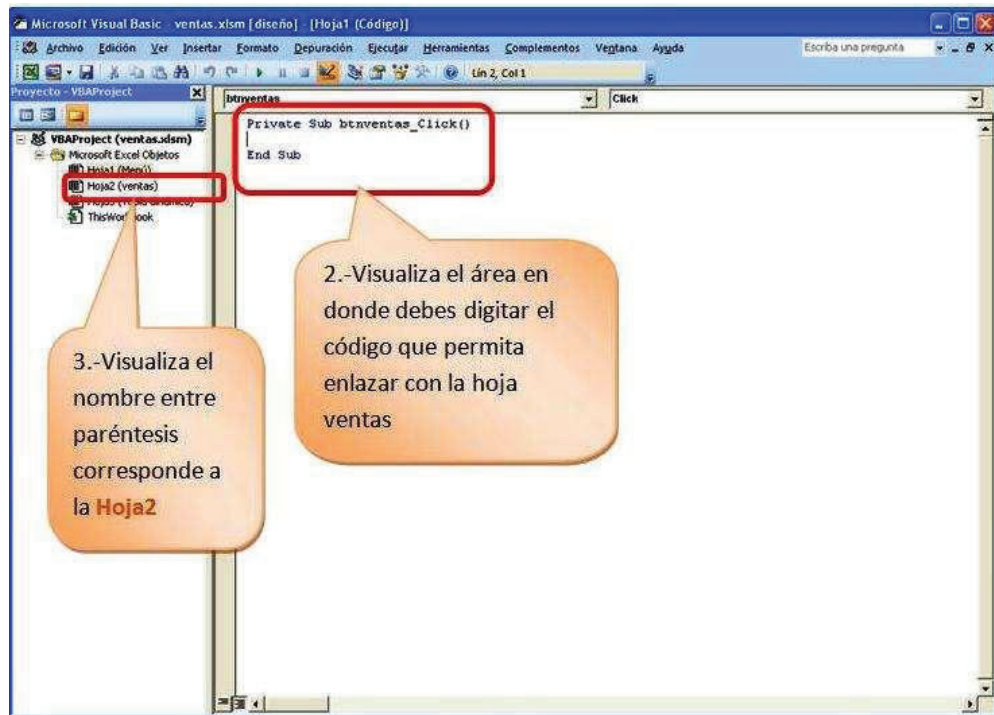

- Digita **Hoja2**.
- Observa que al digitar el punto (.) automáticamente **VBA** despliega una pantalla de opciones.
- Haz doble clic en **Activate**.

- El código digitado es: **Hoja2.Activate**, este código indica que estás activando la **Hoja2(ventas)** en este caso se enlazaré con la hoja **ventas** que es visible para el usuario final. **Hoja2** es el **Name** de la hoja, es decir es el nombre que se hace referencia en la programación.
- Para regresar al ambiente de Excel, haz clic en el icono .

INTRODUCCIÓN A LA PROGRAMACIÓN EN EXCEL CON VISUAL BASIC APPLICATION

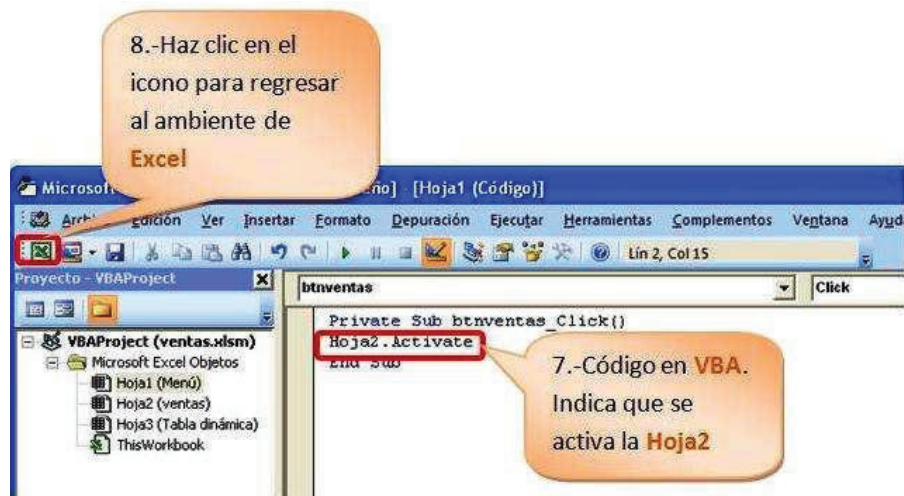

- Visualiza el botón **Ir a Ventas** en el ambiente de **Ms Excel**.
- Para que el botón funcione, desactiva el **Modo Diseño**. Es decir antes de hacer clic en el botón **Ir a Ventas** la opción **Modo Diseño** no debe estar en **color naranja**.
- Visualiza el ambiente de **Ms Excel**.
- El botón **Ir a Ventas** está listo para hacer clic.
- Haz clic en **Ir a Ventas**.
- Visualiza la hoja **ventas**.

Aplica el mismo criterio para programar el botón **Ir a Tabla Dinámica**.

- Selecciona el botón.
- Haz doble clic.
- Se visualiza el ambiente de Visual Basic Applications.
- Si no visualizas el panel de la izquierda, puedes activar desde **Ver** al hacer clic en **Explorador de proyectos**.
- Observa que el cursor se ubica en el área en donde debes digitar el código.
- Pon atención en el nombre que se ubica en el panel de la izquierda en el nombre entre paréntesis; contiene el nombre de la hoja con la cual deseas enlazar.
- En la programación para hacer referencia a la hoja **Tabla dinámica**, el nombre que tomarás será **Hoja3**
- Digita **Hoja3**.
- Observa que al digitar el punto (.) automáticamente **VBA** despliega una pantalla de opciones.
- Haz doble clic en **Activate**.
- El código digitado es: **Hoja3.Activate**, este código indica que estás activando la **Hoja3 (Tabla dinámica)** en este caso se enlazará con la hoja **Tabla dinámica** que es visible para el usuario final. **Hoja3** es el **Name** de la hoja, es decir es el nombre que se hace referencia en la programación.

INTRODUCCIÓN A LA PROGRAMACIÓN EN EXCEL CON VISUAL BASIC APPLICATION

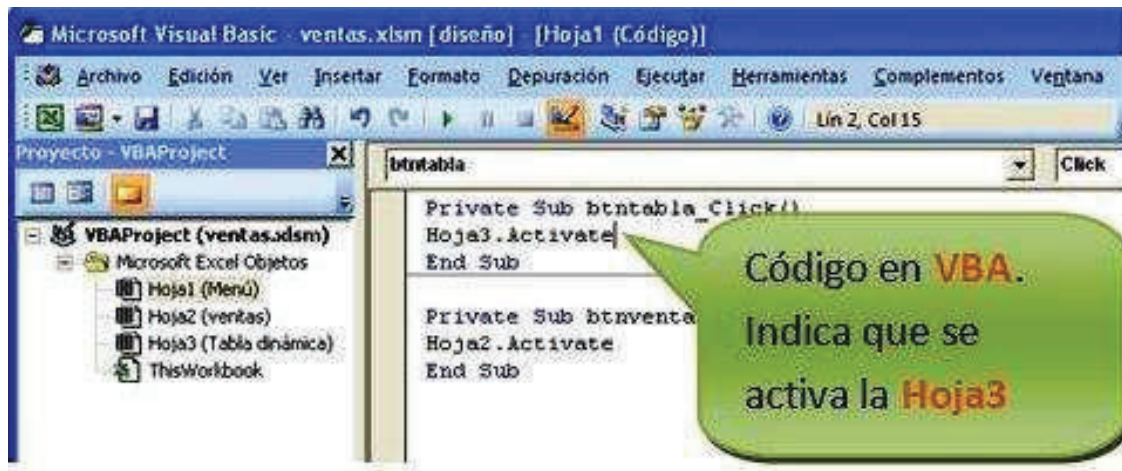

- De similar forma, programa el botón **Ir a Menú**, en donde podrás navegar en tu libro de **Ms Excel**.
- Selecciona el botón.
- Haz doble clic.

- Se visualiza el ambiente de Visual Basic Applications.
- Si no visualizas el panel de la izquierda, puedes activar desde **Ver** al hacer clic en **Explorador de proyectos**.
- Observa que el cursor se ubica en el área en donde debes digitar el código.
- Pon atención en el nombre que se ubica en el panel de la izquierda en el nombre entre paréntesis; contiene el nombre de la hoja con la cual deseas enlazar.
- En la programación para hacer referencia a la hoja **Menú**, el nombre que tomarás será **Hoja1**
- Digita **Hoja1**.
- Observa que al digitar el punto (.) automáticamente **VBA** despliega una pantalla de opciones.
- Haz doble clic en **Activate**.
- El código digitado es: **Hoja1.Activate**, este código indica que estás activando la **Hoja1(Menú)** en este caso se enlazará con la hoja **Menú** que es visible para el usuario final. **Hoja1** es el **Name** de la hoja, es decir es el nombre que se hace referencia en la programación.
- Para regresar al ambiente de Excel, haz clic en el icono .

INTRODUCCIÓN A LA PROGRAMACIÓN EN EXCEL CON VISUAL BASIC APPLICATION

- Visualiza el ambiente de **Ms Excel**.
- El botón **Ir a Menú** está listo para hacer clic.
- Haz clic en **Ir a Menú**.

Para mejorar la interfaz de la hoja **Menú**.

- Selecciona la ficha **Insertar**.
- Haz clic en **Imagen**.
- Selecciona una imagen en formato **.jpg**.
- Haz clic en **Insertar**.

- Visualiza el resultado.

Ahora para quitar las **Líneas de cuadrícula**, realiza lo siguiente:

- Selecciona **Vista**.
- Haz clic en **Mostrar u ocultar**.
- Haz clic en la casilla **Líneas de cuadrícula**.
- Quita el visto de la casilla.

Visualiza el resultado.

Para navegar en el libro, salga del **Modo de Diseño** y navega con los botones que programaste.

Más adelante utilizarás estos botones para cargar formularios desde **VBA** en Excel.

También puedes añadir el código de las macros que grabaste con la grabadora.

INTRODUCCIÓN A LA PROGRAMACIÓN EN EXCEL CON VISUAL BASIC APPLICATION

CREAR FORMULARIOS

Ahora aprenderemos a dominar lo máximo de Excel que es crear formularios y programarlos, bueno un formulario es una ventana que se programa por medio de controles y estos controles responden a sucesos que nosotros programamos. Todo esto se encuentra dentro de **Visual Basic**.

A continuación muestro como crear un formulario y como programarlo.

Iniciemos:

Primero crearás una interfaz en el ambiente de Excel, para esto realiza lo siguiente:

- Selecciona la ficha **Insertar**.
- Haz clic en **WordArt**.
- Selecciona un diseño.

Digita un nombre, por ejemplo **Cientes**.

- Digita las etiquetas **Nombre** en la celda **A7**.
- Digita las etiquetas **Dirección** en la celda **B7**.
- Digita las etiquetas **Teléfono** en la celda **C7**.

Selecciona una hoja.

- Haz clic derecho.
- Selecciona **Ver código**.

También puedes presionar simultáneamente las teclas **Alt + F11**, para entrar al editor de **Visual Basic**.

- Visualiza en ambiente de **VBA**.
- Activa las siguientes opciones:
- Da clic en el menú **Ver**.
- Selecciona la opción **Explorador de Proyectos**.
- Da clic en el menú **Insertar**.
- Haz clic en **UserForm**.

INTRODUCCIÓN A LA PROGRAMACIÓN EN EXCEL CON VISUAL BASIC APPLICATION

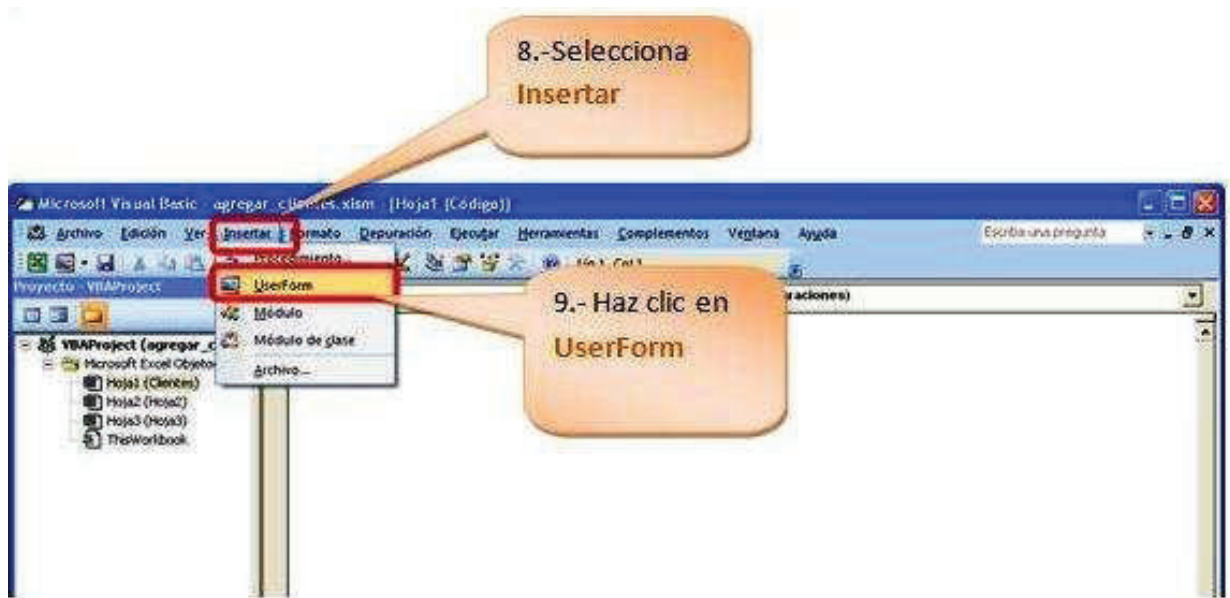

- Visualiza el formulario

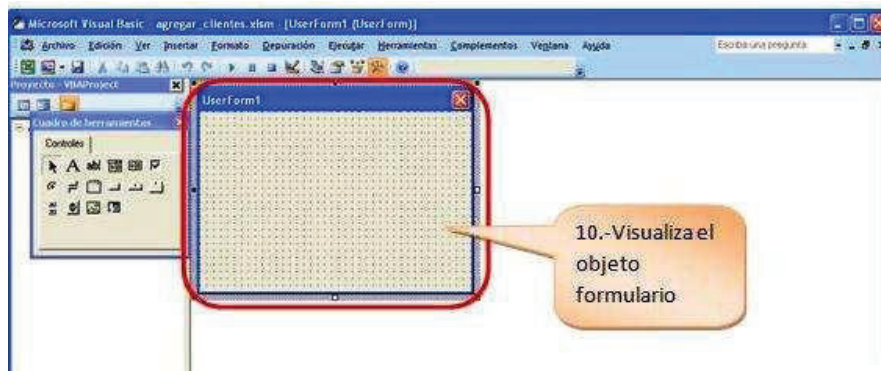

- Selecciona el formulario.
- Haz clic en **Propiedades**.
- Visualiza el cuadro de diálogo de **Propiedades**.
- En **Name** digita **frmclientes**.
- En **Caption** digita: **Agregar clientes**.
- En **BackColor** selecciona un color.

INTRODUCCIÓN A LA PROGRAMACIÓN EN EXCEL CON VISUAL BASIC APPLICATION

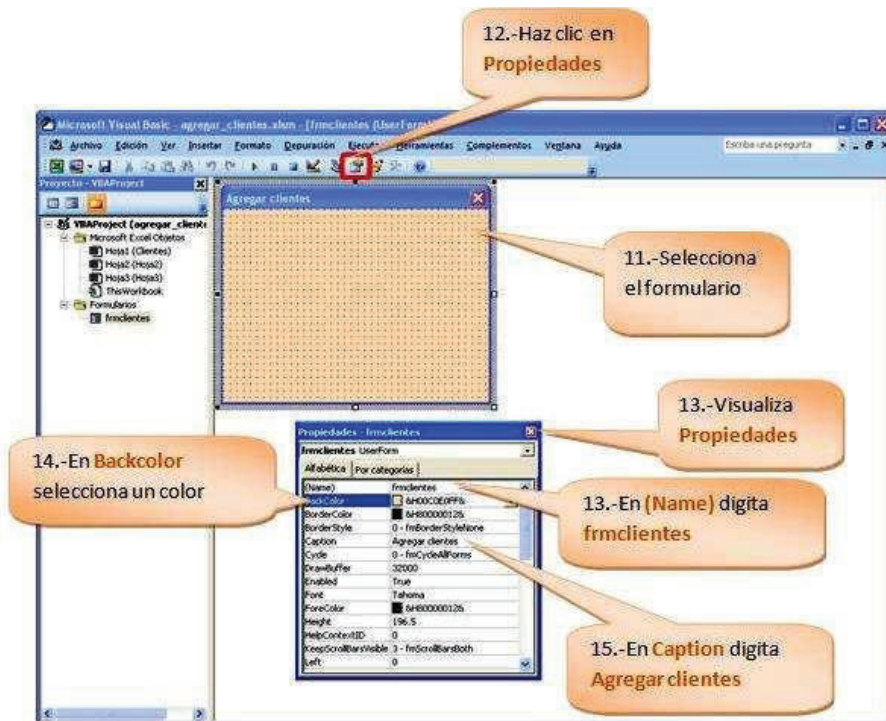

- Haz clic sobre el formulario.
- Se activa el **Cuadro de herramientas**.

- Selecciona el objeto Label que se representa con el icono
- Dibuja el objeto en el formulario.
- Haz clic dentro de la etiqueta y escribe: **Nombre:**

INTRODUCCIÓN A LA PROGRAMACIÓN EN EXCEL CON VISUAL BASIC APPLICATION

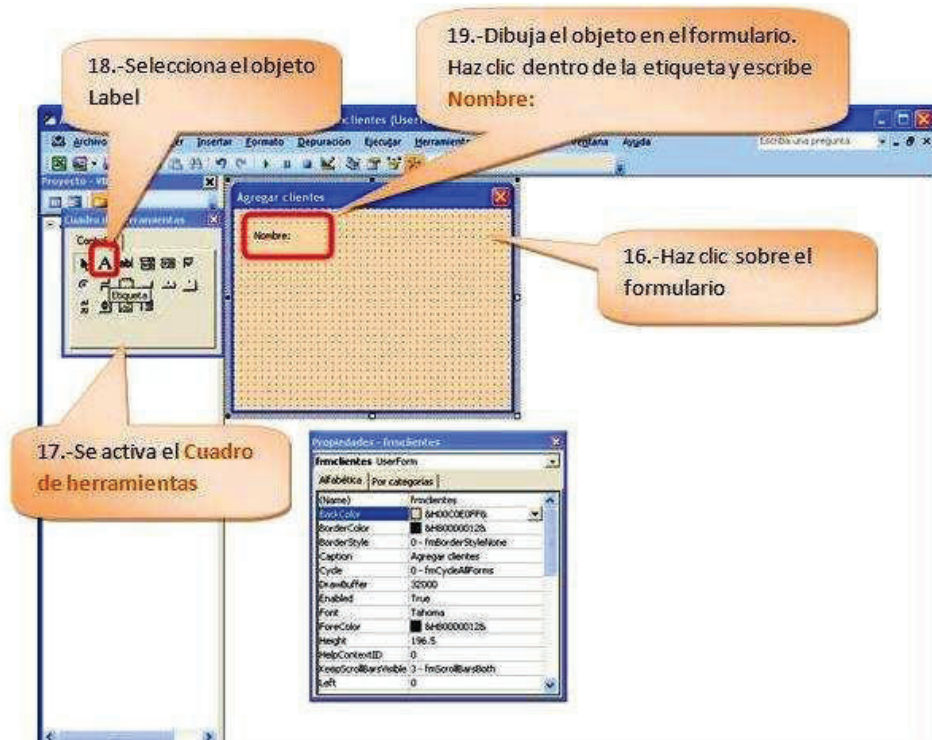

- Dibuja las demás etiquetas en el formulario.

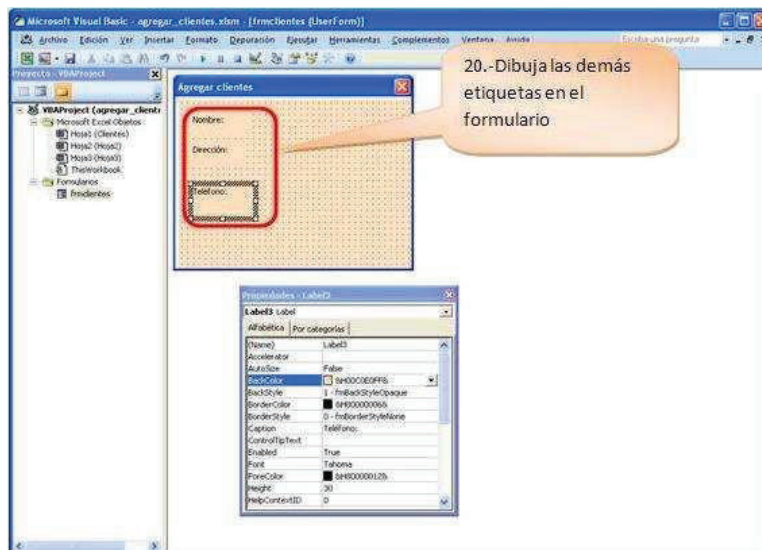

- Frente a cada etiqueta coloca un TextBox o cuadro de texto, el objeto

presenta el siguiente icono

INTRODUCCIÓN A LA PROGRAMACIÓN EN EXCEL CON VISUAL BASIC APPLICATION

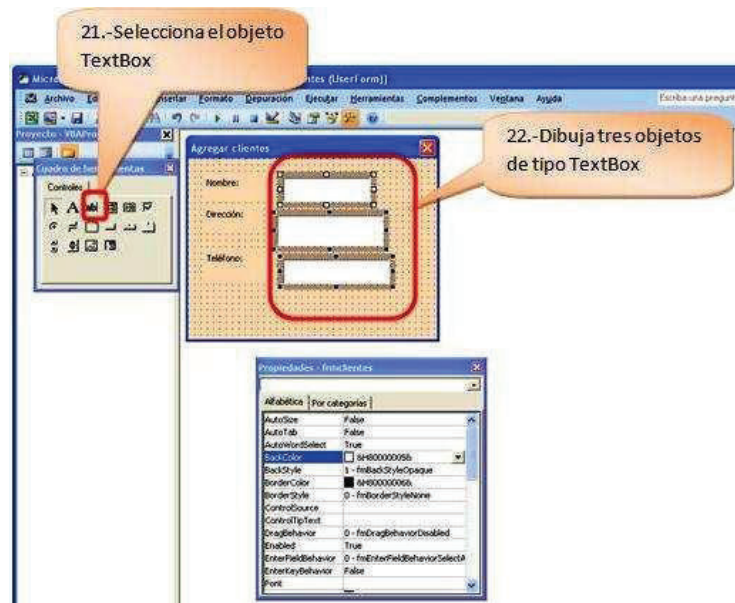

Para colocar las tres cajas de texto con el mismo ancho y alto realiza lo siguiente:

- Selecciona la primera caja de texto.
- Mantén presionada la tecla **Shift**.
- Selecciona los demás objetos.
- En la propiedad **Height** digita **20**.
- En **Width** digita **120**.

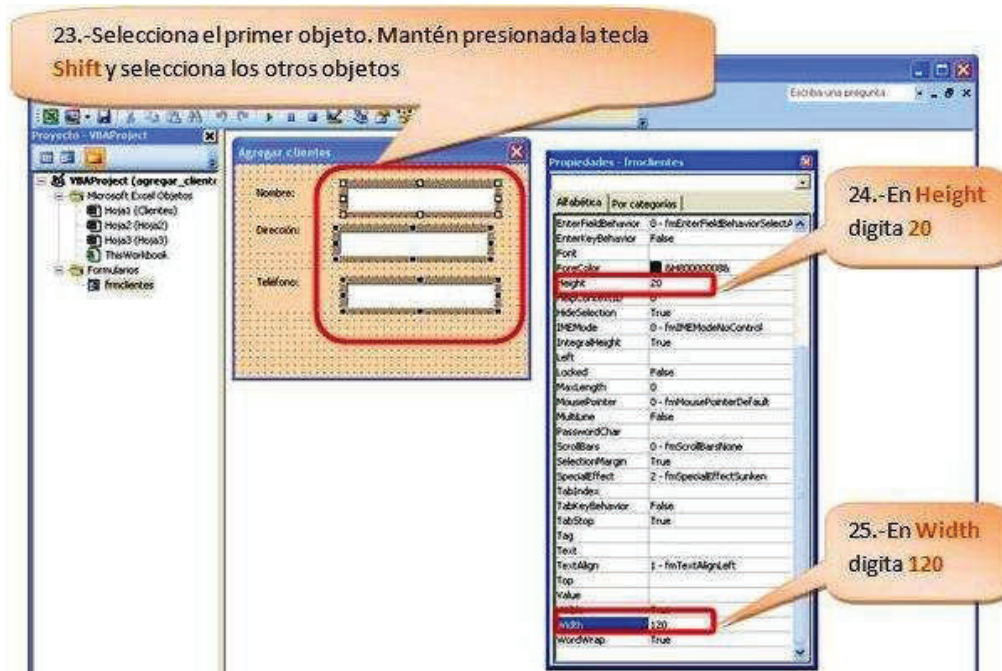

- Visualiza como lucen las cajas de texto con un alto de 20 y un ancho de 120.

INTRODUCCIÓN A LA PROGRAMACIÓN EN EXCEL CON VISUAL BASIC APPLICATION

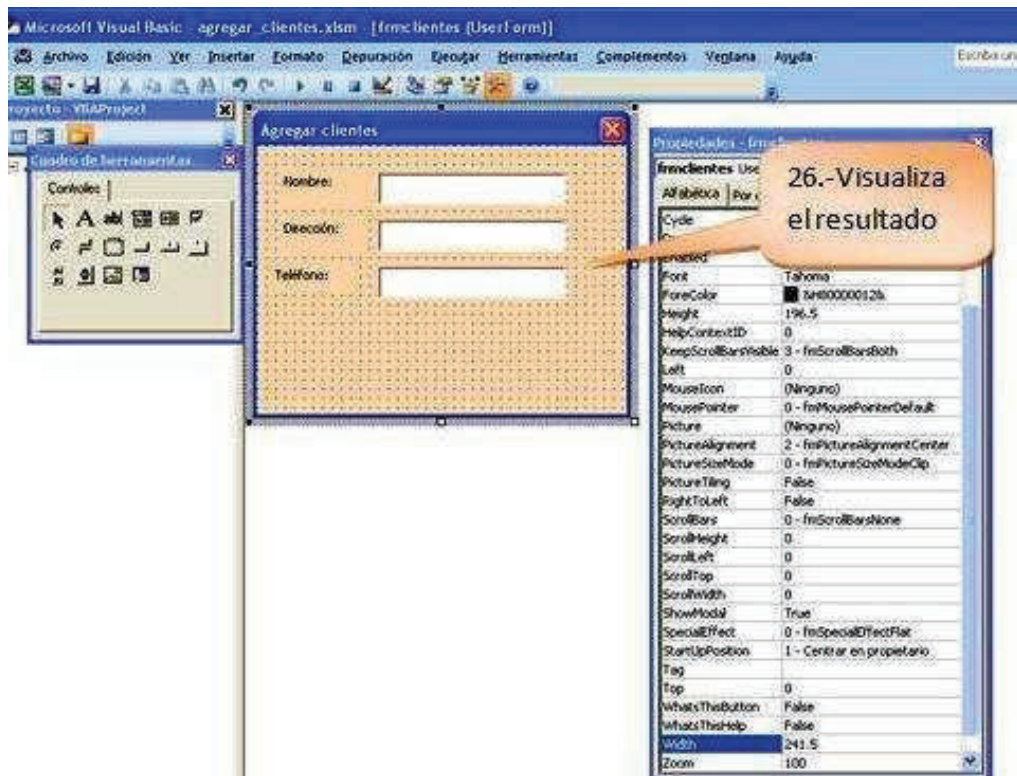

- Ahora colocaremos nombres (**Name**) a las cajas de texto, por ejemplo a la caja que recibirá el nombre la llamarás **TextBoxnombre**, recuerda que a los nombres (**Name**) se aplican los criterios de los nombres de las macros.

Sugerencias para el nombre de la macro:

- No iniciar con números, no contener espacios en blanco, ni caracteres especiales (@, &), ni palabras reservadas del lenguaje de programación (else, if, end).

INTRODUCCIÓN A LA PROGRAMACIÓN EN EXCEL CON VISUAL BASIC APPLICATION

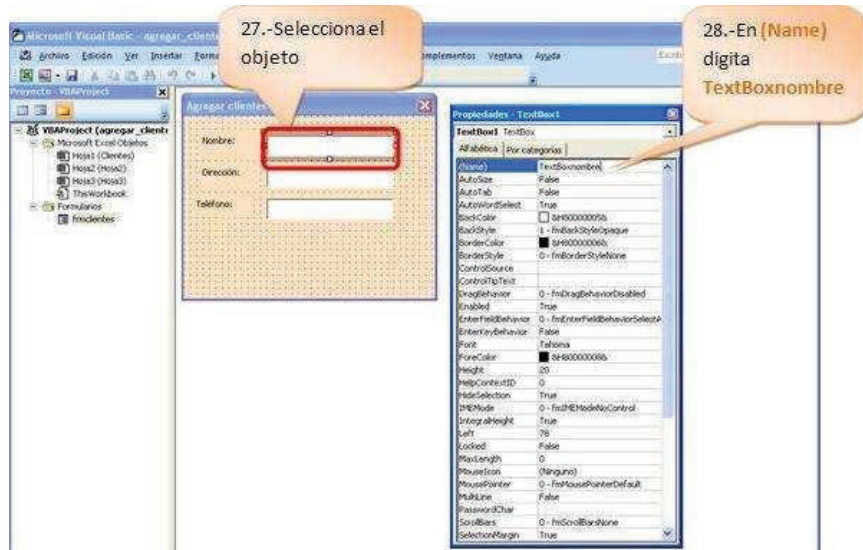

- A la caja que recibirá la dirección la llamarás **TextBoxdireccion**.

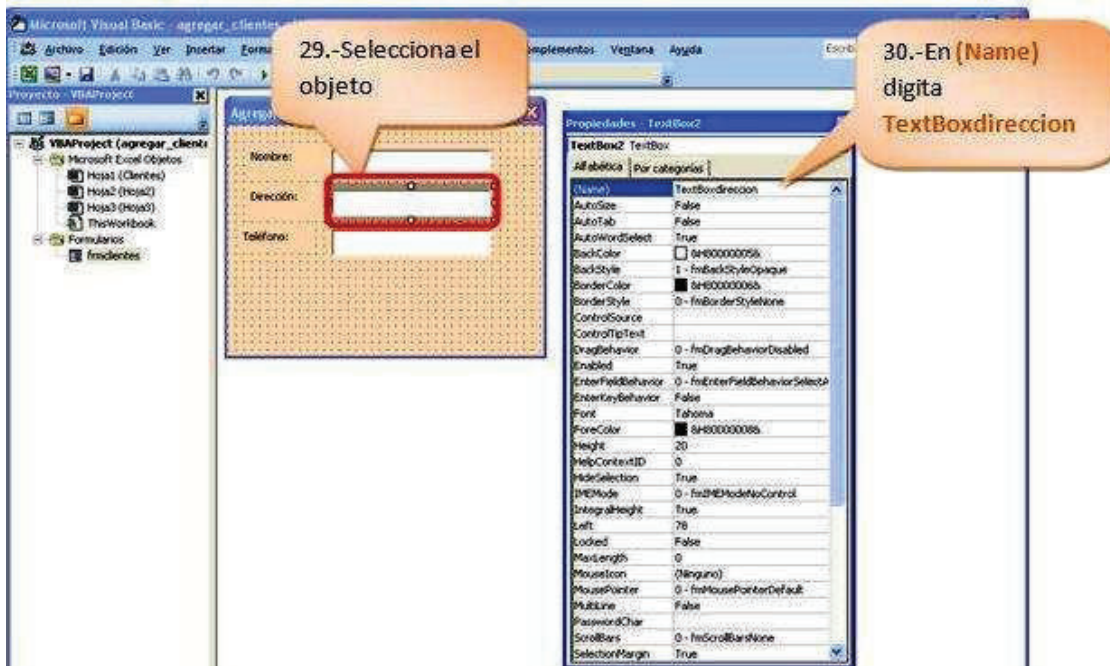

- A la caja que recibirá el teléfono la llamarás **TextBoxteléfono**.

INTRODUCCIÓN A LA PROGRAMACIÓN EN EXCEL CON VISUAL BASIC APPLICATION

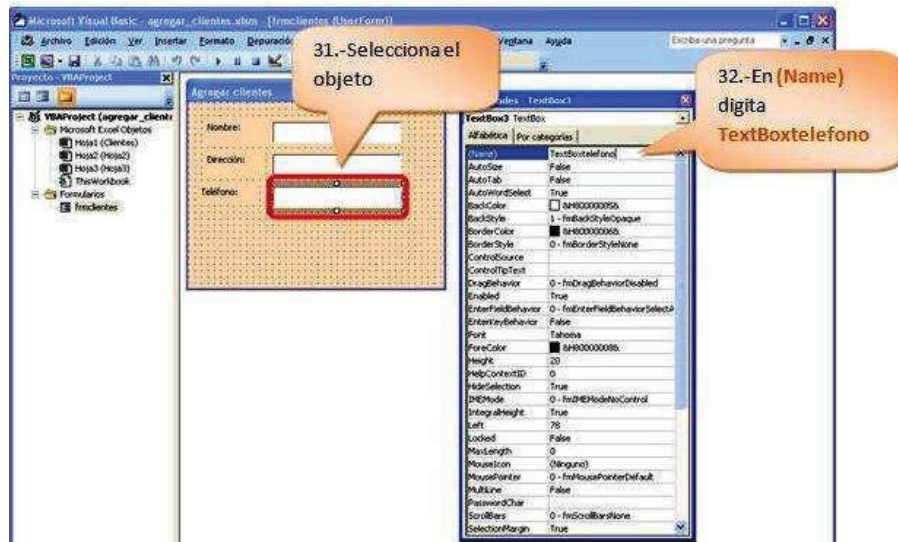

- Ahora inserta un botón de comando, para esto haz clic en el icono

- Dibuja el objeto.

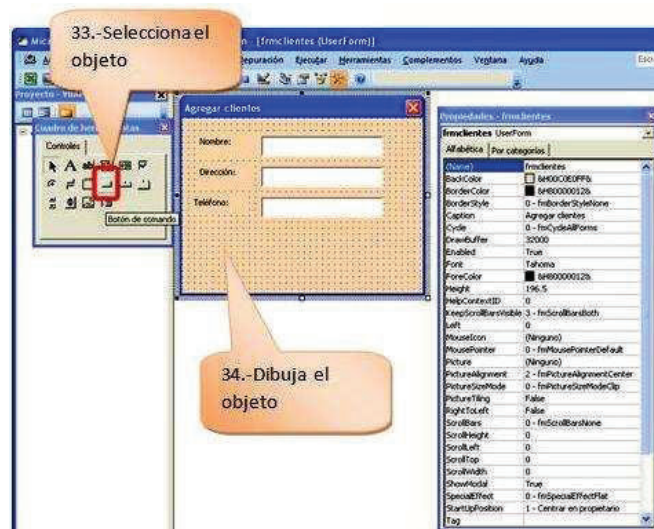

Para mejorar la interfaz del botón realiza lo siguiente:

- Selecciona el botón.
- Haz clic derecho.
- Selecciona **Propiedades**.
- En **Propiedades**, en **Name** digita **btninsertar**, recuerda que a los nombres (**Name**) se aplican los criterios de los nombres de las macros.

Sugerencias para el nombre de la macro:

INTRODUCCIÓN A LA PROGRAMACIÓN EN EXCEL CON VISUAL BASIC APPLICATION

- No iniciar con números, no contener espacios en blanco, ni caracteres especiales (@, &), ni palabras reservadas del lenguaje de programación (else, if, end).
- En **BackColor** selecciona un color.
- En **Caption** digita **Insertar**.
- En **ForeColor** selecciona un color para la fuente.
- En **Picture** inserta un icono.
- En **PicturePosition** selecciona una posición para el icono.
- Visualiza como luce el botón **Insertar**.

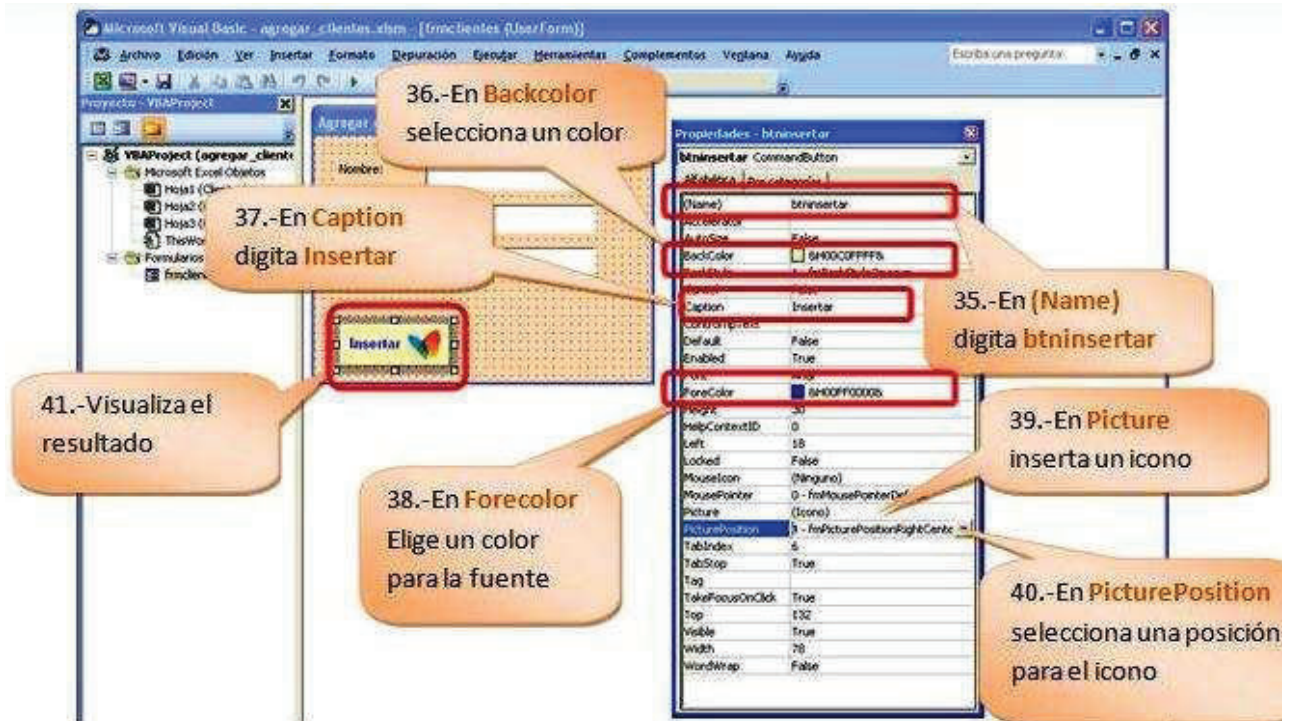

- Aplica el mismo criterio para el botón **Salir**.
- Selecciona el botón.
- Haz clic derecho.
- Selecciona **Propiedades**.
- En **Propiedades**, en **Name** digita **btnsalir**, recuerda que a los nombres (**Name**) se aplican los criterios de los nombres de las macros.
- En **BackColor** selecciona un color.
- En **Caption** digita **Salir**.
- En **ForeColor** selecciona un color para la fuente.
- En **Picture** inserta un icono.
- En **PicturePosition** selecciona una posición para el icono.
- Visualiza como luce el botón **Salir**.

INTRODUCCIÓN A LA PROGRAMACIÓN EN EXCEL CON VISUAL BASIC APPLICATION

- En **Caption** digita **Agregar**.
- En **Forecolor** selecciona un color para la fuente.
- En **Picture** inserta un icono.
- En **PicturePosition** selecciona una posición para el icono.
- Visualiza como luce el botón **Agregar clientes**.

Para agregar el código que permita cargar el formulario desde el ambiente de **VBA** en **Excel**, realiza lo siguiente:

- Selecciona el botón.
- Haz doble clic sobre el botón.

Digita el código:

```
Private Sub btnagregar_Click()  
Load frmclientes  
frmclientes.Show  
End Sub
```

- Haz clic en el icono  para regresar al ambiente de **Ms Excel**.

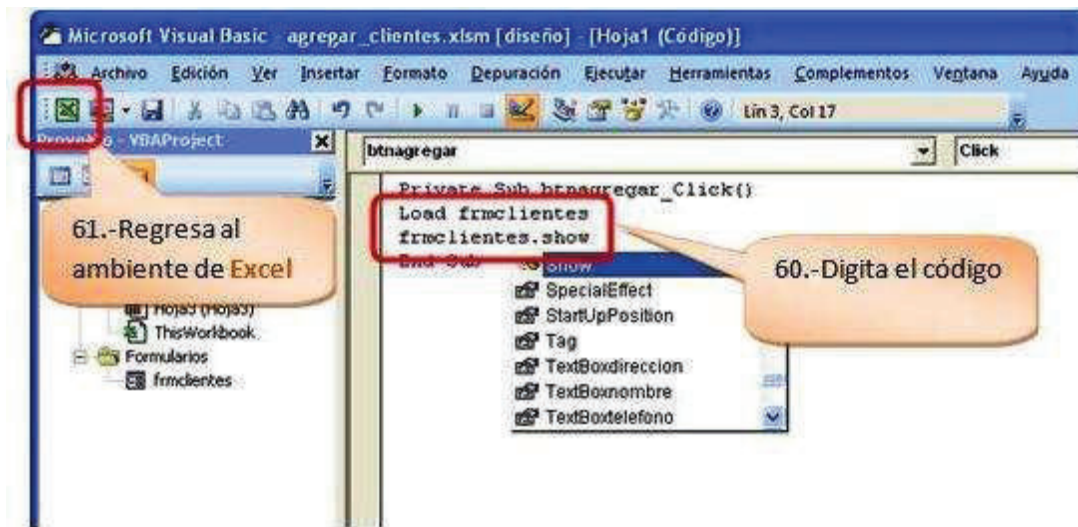

- Para ejecutar el código cargado en el botón **Agregar clientes**, desactiva el **Modo Diseño**.
- Haz clic en el botón **Agregar clientes**.

Visualiza que se cargará el formulario.

Para que se cargue el formulario en una posición más adecuada en la pantalla del ambiente de **Excel** realiza lo siguiente:

- Selecciona el formulario.

INTRODUCCIÓN A LA PROGRAMACIÓN EN EXCEL CON VISUAL BASIC APPLICATION

- Haz clic derecho, selecciona **Propiedades**.
- En **Left** digita **250**.
- En **Top** digita **250**.

Puedes jugar colocando valores en estas dos propiedades para lograr una mejor ubicación de tu formulario en tu pantalla de **Excel**.

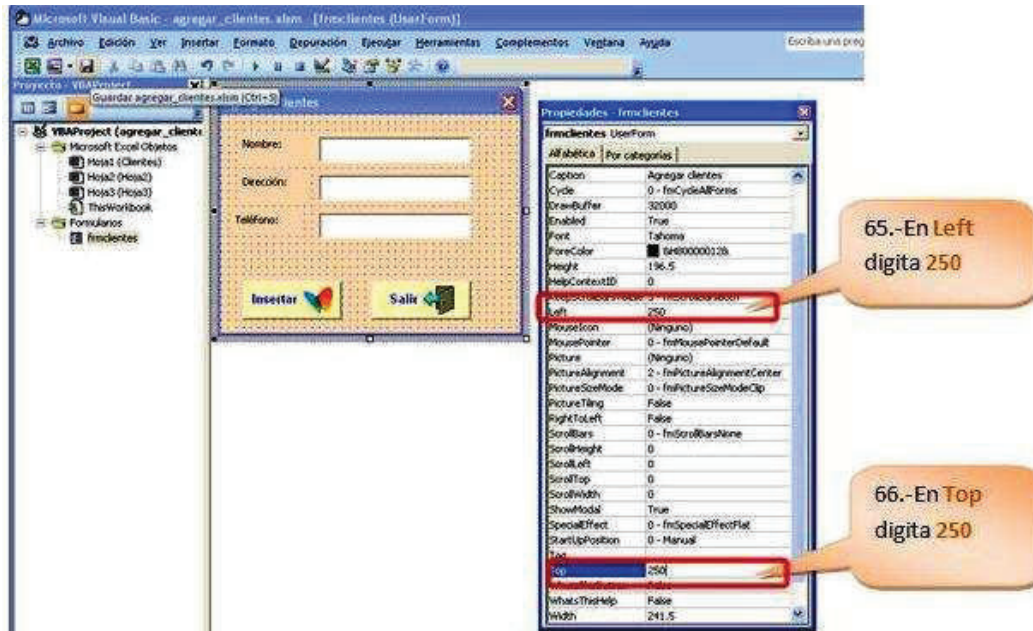

- Visualiza la nueva ubicación en la que se carga el formulario.

PROGRAMAR UN FORMULARIO

Con las macros lo que se pretende es automatizar varias tareas y fusionarlas en una sola, añadiendo por ejemplo un botón en nuestro libro que al pulsar sobre él realice todas esas tareas.

Para esto programaremos el formulario clientes que permitirá ingresar datos en la hoja de cálculo.

En el ejercicio anterior realiza lo siguiente:

- Ingresa al ambiente de **VBA**, al presionar simultáneamente las teclas **ALT + F11**.
- Haz doble clic en el formulario **frmclientes**.

INTRODUCCIÓN A LA PROGRAMACIÓN EN EXCEL CON VISUAL BASIC APPLICATION

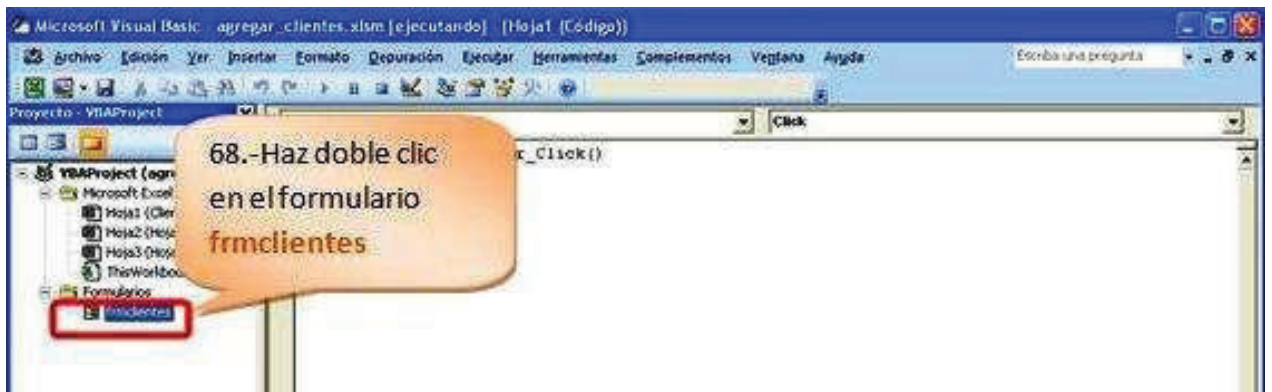

- Selecciona la primera caja de texto.
- Haz doble clic sobre el objeto.

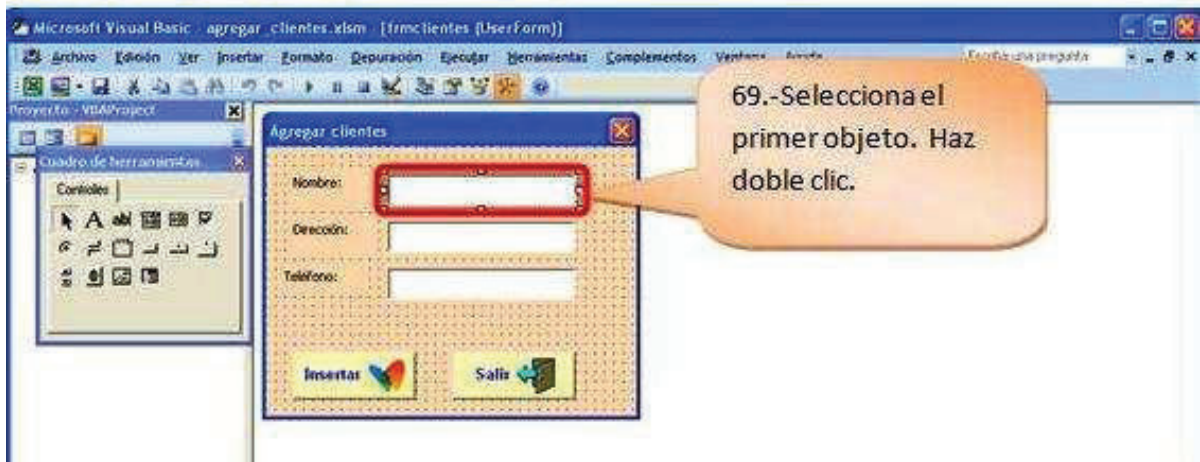

- Se visualiza el área en donde se puede digitar el código.
- Digita el código:

```
Private Sub TextBoxnombre_Change()  
Range("A8").Select 'Selecciona la celda A8  
ActiveCell.FormulaR1C1 = TextBoxnombre 'Escribe en A8 el contenido de la caja TextBoxnombre  
End Sub
```

- El texto precedido del apóstrofo (texto en color verde) no es interpretado por el compilador.

INTRODUCCIÓN A LA PROGRAMACIÓN EN EXCEL CON VISUAL BASIC APPLICATION

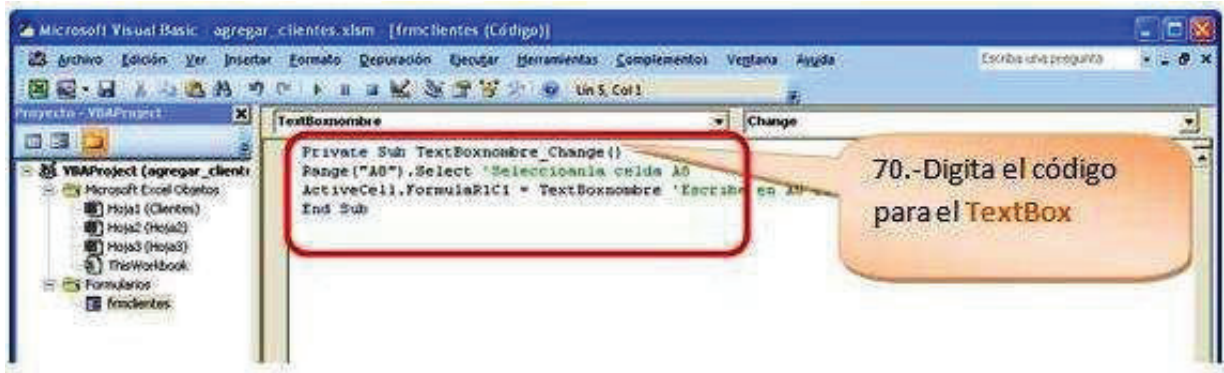

- De similar forma procede para los objetos **TextBoxdireccion**.
- Selecciona la caja de texto.
- Haz doble clic sobre el objeto.
- Se visualiza el área en donde se puede digitar el código.
- Digita el código:

```
Private Sub TextBoxdireccion_Change()  
Range("B8").Select 'Selecciona la celda B8  
ActiveCell.FormulaR1C1 = TextBoxdireccion 'Escribe en A8 el  
contenido de la caja TextBoxdireccion  
End Sub
```

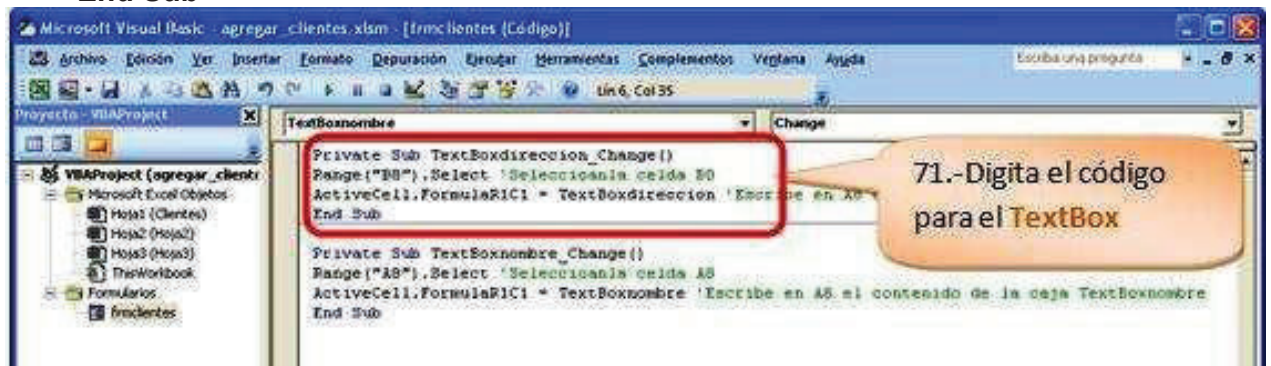

- De similar forma procede para los objetos **TextBoxtelefono**.
- Selecciona la caja de texto.
- Haz doble clic sobre el objeto.
- Se visualiza el área en donde se puede digitar el código.
- Digita el código:

```
Private Sub TextBoxtelefono_Change()  
Range("C8").Select 'Selecciona la celda C8  
ActiveCell.FormulaR1C1 = TextBoxtelefono 'Escribe en A8 el contenido  
de la caja TextBoxtelefono  
End Sub
```

- Haz clic en el icono  para regresar al ambiente de **Ms Excel**.

INTRODUCCIÓN A LA PROGRAMACIÓN EN EXCEL CON VISUAL BASIC APPLICATION

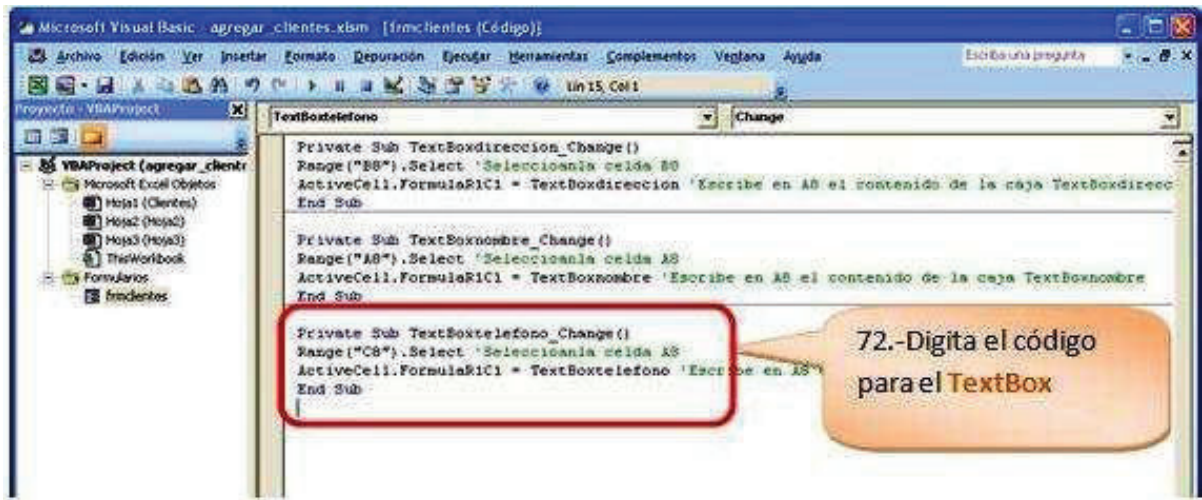

- Haz clic en el botón **Agregar Clientes**.
- Visualiza el formulario.
- Ingresas los datos.
- Visualiza los datos ingresados.

A continuación aprenderás a programar el botón **Insertar**, para esto realiza lo siguiente:

- Selecciona el botón **Insertar**.
- Haz doble clic.

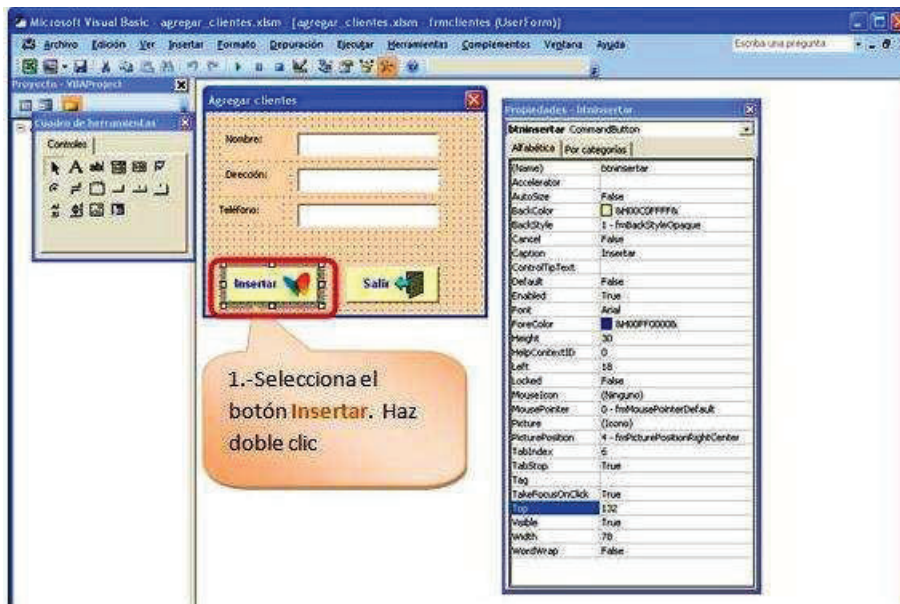

- Se visualiza el área en donde se puede digitar el código.
- Digita el código:

INTRODUCCIÓN A LA PROGRAMACIÓN EN EXCEL CON VISUAL BASIC APPLICATION

```
Private Sub btninsertar_Click()  
'inserta un renglón  
Selection.EntireRow.Insert  
'Empty limpia los Textbox  
TextBoxnombre = Empty  
TextBoxdireccion = Empty  
TextBoxtelefono = Empty  
'Envía el cursor a TextBoxnombre  
TextBoxnombre.SetFocus  
End Sub
```

- Haz clic en el icono  para regresar al ambiente de **Ms Excel**.

Ingresa los datos, observa que se inserta un renglón.

A continuación programarás el botón **Salir**, para esto realiza lo siguiente:

- Selecciona el botón **Salir**.
- Haz doble clic.

- Se visualiza el área en donde se puede digitar el código.
- Digita el código:

```
Private Sub btnsalir_Click()  
End  
End Sub
```

- Haz clic en el icono  para regresar al ambiente de **Ms Excel**.

INTRODUCCIÓN A LA PROGRAMACIÓN EN EXCEL CON VISUAL BASIC APPLICATION

- Prueba el botón **Salir**.

TRABAJAR CON FÓRMULAS

Es de suma importancia saber aplicar Formulas en Macros de Excel, ya que la mayoría de las hojas de cálculos las involucran, por ejemplo los Inventarios, las Nominas o cualquier otro tipo de hoja las llevan, es por eso que en este tema se muestra cómo manejar Formulas en Macros de Excel.

Ingresa al ambiente de **VBA**, al presionar simultáneamente las teclas **ALT + F11**.

Diseña en el ambiente de **Excel** una interfaz que contendrá:

- Un WordArt
- Un botón de Controles ActiveX.
- Tres etiquetas, Nombre, Edad y Días vividos.

Diseña un formulario en el ambiente de **VBA** que contendrá:

- Tres Label o etiquetas.
- Tres Textbox o cuadros de texto.
- Dos botones de comando.
- Los datos que se solicitarán serán el **Nombre** y la **Edad**, los **Días Vividos** se generaran automáticamente cuando insertes la edad.
- Para el botón diseñado desde los **Controles ActiveX**; el botón **Agregar** tendrá como **Name** el nombre **btnagregar**, que es el nombre que se hace referencia en la programación.
- En **Caption** digita **Agregar**.
- Mientras estés en el **Modo Diseño**.
- Haz doble clic sobre el botón **Agregar**.
- Digita el código:

INTRODUCCIÓN A LA PROGRAMACIÓN EN EXCEL CON VISUAL BASIC APPLICATION

```
Private Sub btnagregar_Click()  
Load frmedad 'Carga el formulario frmedad  
frmedad.Show 'Visualiza el formulario frmedad  
End Sub
```

- El formulario en el ambiente de **VBA** que contendrán los siguientes objetos con sus respectivos **Name** y **Caption**.
- El formulario en donde colocarás los objetos tendrá como **Name**: **frmdias**, el **Caption** será **Calcular días vividos**.
- El **TextBox1** tendrá como **Name** **TextBoxnombre**.
- El **TextBox2** tendrá como **Name** **TextBoxedad**.
- El **TextBox3** tendrá como **Name** **TextBoxdias**.
- El **Name** del botón **Insertar** será **btninsertar**.
- El **Caption** del botón **Insertar** será **Insertar**.
- El **Name** del botón **Salir** será **btnsalir**.
- El **Caption** del botón **Salir** será **Salir**.

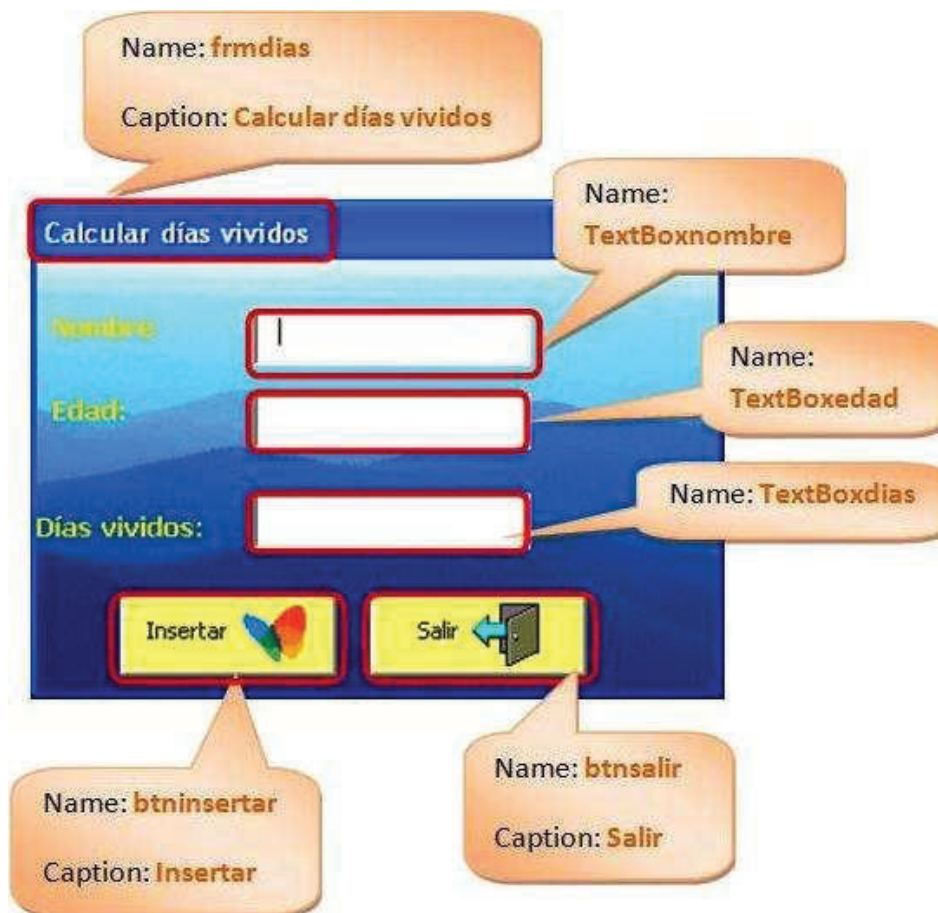

Programación de los Controles: TextBoxnombre

```
Private Sub TextBoxnombre_Change()  
Range("A9").Select
```

INTRODUCCIÓN A LA PROGRAMACIÓN EN EXCEL CON VISUAL BASIC APPLICATION

```
ActiveCell.FormulaR1C1 = TextBoxnombre  
End Sub
```

Programación de los Controles:TextBoxedad

```
Private Sub TextBoxedad_Change()  
Range("B9").Select  
ActiveCell.FormulaR1C1 = TextBoxedad  
TextBoxdias = Val(TextBoxedad) * 365  
End Sub
```

Se aplica **Val** que permite transformar un dato de tipo texto en número.
Esto se debe a que los Textbox no son Numéricos y debemos de Convertirlos.

El TextBoxdias guardara el total de la multiplicación del **TextBoxedad** por 365.

Programación de los Controles:TextBoxdias

```
Private Sub TextBoxdias_Change()  
Range("C9").Select  
ActiveCell.FormulaR1C1 = Val (TextBoxdias)  
End Sub
```

Programación de los Controles: btninsertar

```
Private Sub btninsertar_Click()  
Selection.EntireRow.Insert 'Inserta un renglón  
TextBoxnombre = Empty  
TextBoxedad = Empty  
TextBoxdias = Empty  
TextBoxnombre.SetFocus  
End Sub
```

Programación de los Controles: btnsalir

```
Private Sub btnsalir_Click()  
End  
End Sub
```

Referencias

Ayuda de Microsoft Office 2013. Recuperado el 19 de septiembre de 2015 de http://answers.microsoft.com/es-es/search/search?SearchTerm=word+2013&x=0&y=0&CurrentScope.ForumName=Office&CurrentScope.Filter=office_2013_release&ContentTypeScope=#/Office/office_2013_release//1

Peña, R. y Pérez, A. (2010). Microsoft Office 2010. Colonia del Valle: AlfaOmega.

Charte, F. (2013). EXCEL 2013(Manual Avanzado). Madrid. Anaya Multimedia.

INTRODUCCIÓN A LA PROGRAMACIÓN EN EXCEL CON VISUAL BASIC APPLICATION

Johnson, S. (2013). OFFICE 2013. Madrid. Anaya Multimedia.

Peña, R. (2013). OFFICE 2013. Manual Práctico. Madrid. Altaria.

INTRODUCCIÓN A LA PROGRAMACIÓN EN EXCEL CON VISUAL BASIC APPLICATION

ISBN: 978-9942-21-779-0

